

MUZEJSKI VJESNIK 8

GLASILO MUZEJA

SJEVEROZAPADNE HRVATSKE

MUZEJSKI VJESNIK

GLASILO MUZEJSKOG DRUŠTVA SJEVEROZAPADNE HRVATSKE

(Bjelovar, Čazma, Grabrovnica, Kalinovac, Koprivnica, Križevci, Kutina, Trakošćan, Varaždin, Varaždinske Toplice i Virje)

UREDNIŠTVO

Stručni kolegij Muzeja grada Koprivnice

Odgovorni urednik: Franjo Horvatić

Urednik, lektura i korektura: Zorko Marković

Tehnički urednik: Marijan Špoljar

Muzejski vjesnik izlazi povremeno, a najmanje jednom godišnje. Rukopise ne honoriramo i ne vraćamo. Glasilo solidarno financiraju muzeji sjeverozapadne Hrvatske.

Za sadržaj priloga odgovaraju autori.

NAKLADNIK

Centar za kulturu Koprivnica, OOUR Muzej grada Koprivnice

ZA NAKLADNIKA

Franjo Horvatić

TISAK

SOUR »PODRAVKA«, OOUR Koprivnička tiskara, 1985.

BROJ 8 – VELJAČA 1985.

GOD. VIII

SADRŽAJ

MUZEJSKA PREZENTACIJA	1
Franjo Horvatić – Problemi muzejske prezentacije	3
Darko Sačić – O muzejskoj prezentaciji	4
Marina Šimek – Mogućnost prezentacije budućeg stalnog postava arheološkog odjela	5
Marijan Špoljar – Izazovi prezentacije	9
MUZEOLŠKA PITANJA I PROBLEMATIKA	12
Jasna Tomičić – Jubilej Gradskog muzeja Varaždin	13
Goran Jakovljević – O osnivanju Gradskog muzeja u Bjelovaru	16
Vladimir Kalšan – 30 godina Muzeja Međimurja – Čakovec	18
Rastko Pražić – 25 godina rada Muzeja Moslavine u Kutini	20
Marina Šimek – Metode vođenja dijateke arheološkog odjela GMV	23
ARHEOLOGIJA	25
Željko Tomičić – Sumarni osvrt na rezultate arheoloških istraživanja prostora Međimurja u razdoblju od 1972. do 1982. godine (II)	26
Mladen Medar – Arheološko-antropološki nalaz iz okolice Bjelovara	37
Zorko Marković – Nekoliko nalaza iz Vinče u Muzeju grada Koprivnice	38
Božidar Gerić – Probno iskapanje lasinjskog naselja na lokalitetu »Dolina« kod Ždralova	41
Zoran Homen – Prilog proučavanju lasinjskih keramičkih bočica	44
Mladen Medar – Bilješka o nalazu lasinjske kulture u Bjelovaru	47
Zorko Marković – Još o nalazima s Raićevog brega kod Srdinca	49
Josip Vidović – Goričan 1984. (preliminarni izvještaj)	53
Josip Vidović – Sondažno istraživanje skupine tumula kod Donjeg Mihaljevca u Međimurju 1984. godine (preliminarni izvještaj)	55
Željko Tomičić – Skupni nalaz ranosrednjovjekovnog novca 12. i 13. st. iz Čakovca	57
Željko Tomičić – Ranosrednjovjekovno groblje na redove u Juraju u Trnju	59
Željko Tomičić – Gradišće kod Nedelišća – rezultati pokusnih istraživanja	61
Željko Tomičić – Rezultati pokusnih arheoloških istraživanja kraj Dvorišća u Međimurju	63
UMJETNOST	65
Tomislav Đurić – Pavlinski ljetnikovac na Veternici	66
Dragutin Feletar – Inovacije jednog »Prstena«	69
Marijan Špoljar – Tri mlada koprivnička umjetnika	70
ETNOLOGIJA	75
Libuše Kašpar – Etnološka bibliografija novinskih članaka (II)	76

VIJESTI	80
Stjepan Hajduk – Zaštitni radovi na »Fantekovoj hiži«	81
Ljubica Ramušćak – Seminar o folklornom plesu u Međimurju	83
Zorko Marković – Aktivnost Povijesnog društva Koprivnica u 1984. godini	83
Dragutin Feletar – »Podravski zbornik« kao primjer	85
Dragutin Feletar – Monografija koja obavezuje	86
AKCIJE	88

SONDAŽNO ISTRAŽIVANJE SKUPINE TUMULA KOD DONJEG MIHALJEVCA U MEĐIMURJU 1984. GOD. (PRELIMINARNI IZVJEŠTAJ)

Prilikom kopanja septičke jame 1982. god. vlasnik Igrec Stjepan¹ iz Donje Mihajevca, M. Tita 54, na dubini dva metra naišao je na kostur konja, te o nalazu obavijesito naš Muzej. Vjerujući da se radi o arheološkom nalazu, kostur smo očistili ali smo u neposrednoj blizini pronašli niz kostura konja što je ukazivalo da se radi o mrciništu. Nakon ovog obišli smo s vlasnikom okolicu Donjeg Mihajevca, jer su i ovdje stare legende pale na plodno tlo. Grobovi pod humkama prema legendi ukopi »Leraca« živjelih u davna vremena, prenošena usmenim putem), odnosno tumuli, nalaze se kilometar sjevernije od današnjeg sela u blizini željezničke stanice, udaljeni svega tri kilometra jugoistočno od nekropole tumula u Goričanu. Obilaskom terena u proljeće 1984. god. nabrojao sam skupinu od oko tridesetak tumula, vrlo pravilnog kružnog oblika, promjera 20 – 30 m i visine koja ne prelazi 1 m kod najviših tumula. Toponimski na geodetskim kartama mjesto je označeno kao »Kalnica« dok pak svi mještani, odnosno vlasnici parcela nazivaju ovo područje »Kanica«. Odobrenim sredstvima SIZ-a kulture općine, 11. rujna 1984. god. započinju sondažna pokusna istraživanja na dva tumula skupine kod Donjeg Mihajevca.

Tumul I, promjera 25 m, otvorili smo u centru sondom 6 × 6 m koju nakon prvog otkopnog sloja proširujemo za 1 metar. Nakon skinutog sloja trave, naišli smo na fragmente sive i crvene keramike cijelom dužinom sonde. Na južnom dijelu sonde naišli smo na veće fragmente sivog lonca i sive turbanasto kanelirane zdjele, te ovdje sondu proširili za jedan metar. Sondu smo kopali do dubine jedan metar gdje smo naišli na vrlo kompaktan sloj većih komada riječne valutice, koji smo vrlo teško probijali. U profilu jasno se uočavao sloj šljunka, debljine 20 cm, ispod sloja današnje crnice kao kapa tumula, dok je zemlja ispod toga vrlo tvrda s mnoštvom usitnjene crvene keramike. U samom centru sonde na dubini od jedan metar naišli smo na nekoliko fragmenata keramike, rađene na lončarskom kolu, dok spalište, te tragove priloga groba nismo pronašli. Istraživanje ove sonde ima niz nepoznanica, budući da sa sigurnošću možemo tvrditi da grob nije diran u novije vrijeme, na što ukazuju slojevi u sondi, koji ni u jednom dijelu nisu ispreturani. Stoga smo odlučili da sondažno istražimo još jedan tumul, vrlo pravilnog kružnog oblika, promjera 25 metara, visine do pola metra, koji smo u centru otvorili sondom 6 × 6 metara. Tumul se nalazi na parceli Frančić Ivana iz Marije na Muri, Glavna 21, a udaljen je tristo metara od tumula I. Slojnice ovog tumula pokazuju sasvim drugačiju sliku nego kod prvog tumula. Do dubine 60 cm je sloj vrlo fine šumske crnice, koji leži na pijesku »hamoku« debljine 40 cm, a ovaj prelazi kasnije u sloj finog bijelog pijeska. Sondu smo mjestimično istražili do dubine 1,80 m, gdje smo naišli na podzemne vode. Od svega je najinteresantnije da u cijeloj sondi nismo pronašli ništa što bi ukazivalo da se radi o grobu, a pravilnost slojeva ukazuje da tumul nije prekopan u novije doba.

Umjesto novog saznanja ovaj tumul unosi nove nepoznanice, jer dosad od dvadeset i jednog istraženog prethistorijskog tumula na području Međimurja nismo naišli na prazan grob.

Keramički prilozi groba 1 su u obradi te će naknadno unijeti više spoznaja o vremenskoj determinaciji tumula, dok će buduća istraživanja otkriti njihovu etnoprpadnost.

Bilješke:

1. Koristim ovu priliku te se Igrec Stjepanu najljepše zahvaljujem na pomoći prilikom obilaska terena, kao i pomoći prilikom istraživanja, a ujedno zahvaljujem vlasnicima parcela koji su besplatno ustupili zemljište za istraživanje.

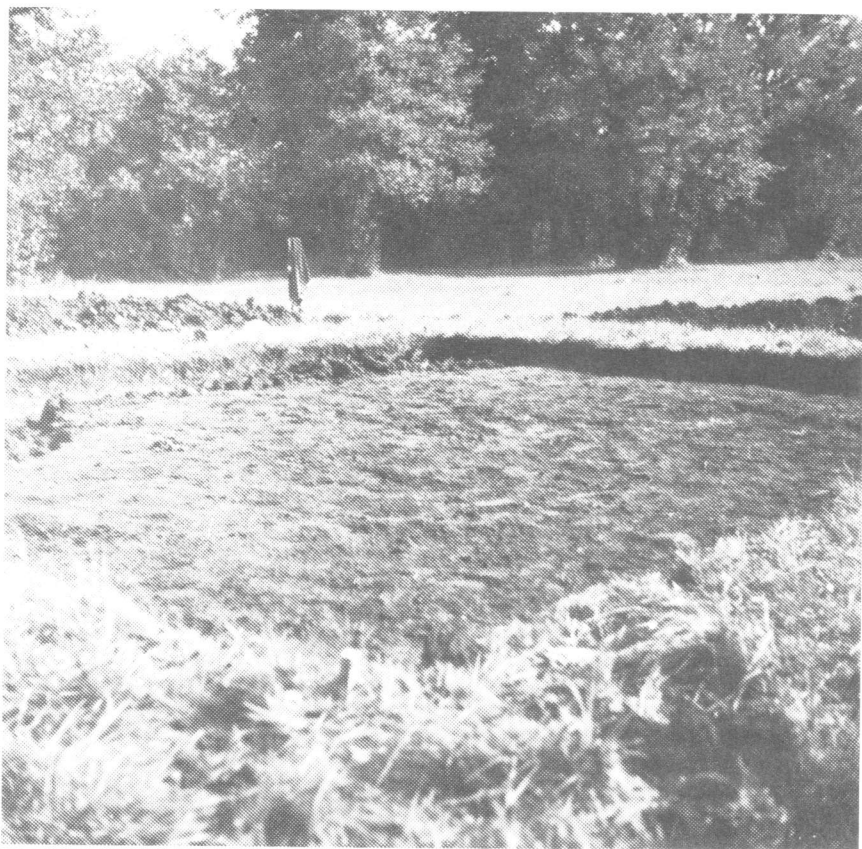

Istraživanje tumula 1, Mihaljevec 1984.