

PORTENSCHLAGIELLA RAMOSISSIMA
(PORTENSCHL.) TUTIN NA OTOKU VISU

Mit deutscher Zusammenfassung

SALA UNGAR

(Iz Instituta za botaniku Sveučilišta u Zagrebu)

Primljeno 28. 2. 1969.

Portenschlagiella ramosissima je do sada nađena samo na kopnu, i to u srednjoj i južnoj Dalmaciji, Bosni i Hercegovini, Crnoj Gori i Albaniji.

Prvi ju je našao Portenschlag na bedemima Klisa. Kasnije je nađena u okolici Omiša, Zadvarja, Vrulja, Prosike, na Biokovu i u okolici Dubrovnika (Visiani 1842-1852). Nakon toga nađena je i u okolici Splita (Beck 1937), zatim na pećinama na Dinari između Omiša i Radmanovih mlinica, te oko slapa Velike Gubavice na rijeci Cetini (Hirc 1908); na ruševinama Dvarja našao ju je Petter (Hirc 1908), a na Zmijinom brdu na Pelješcu Reisinger (1934). Godine 1962. našla sam je zajedno sa Ljerkom Regula iznad planinarskog doma na Mosoru.

Schlosser i Vukotinović (1869 : 465) bilježe je za Velebit riječima: »in rupestribus apricis circa Mali Halan et Podprag, nec non in subalpinis Debelo Brdo et Visočica«. Međutim, u Reviziji Hrvatske flore od D. Hirca (1908) ta nalazišta nisu spomenuta, a u Velebitskoj flori od Degena (1937) *Portenschlagiella* uopće nije navedena.

U Bosni je nađena kod Livna i Prologa, a u Hercegovini na istočnim obroncima Čvrsnice (isp. Beck 1927).

Za Crnu Goru bilježi je već Visiani (1842-1852) iz okolice Kotora, a lokalitet Ubli u Krivošiji (Orjen) navodi Beck (1937). Na Lovčenu našli su je Baldacci, Rohlena i Tomić (Tomić 1964).

Hayek (1927) je navodi za Albaniju, ali ne spominje pobliže nalazišta.

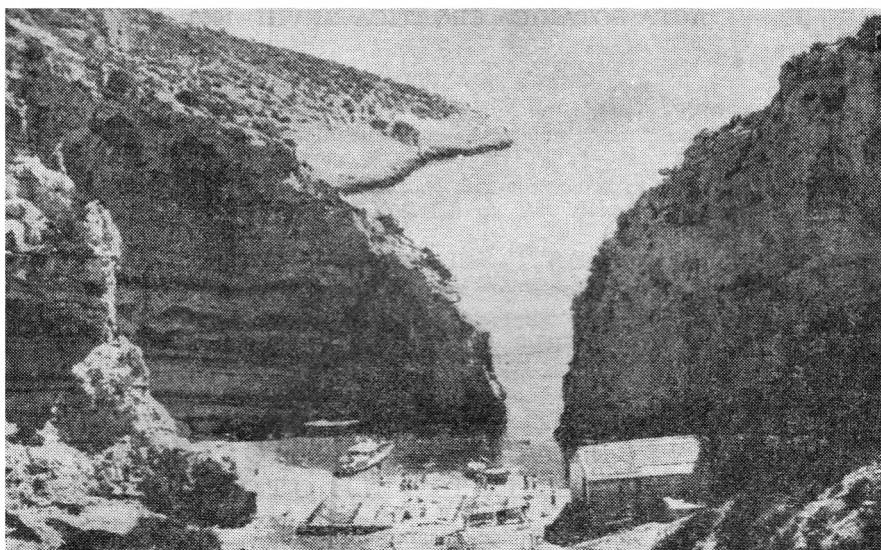

Sl. 1. *Portenschlagiella ramosissima* (Portenschl.) Tutin na okomitoj stijeni u uvali Stiniva (o. Vis).

Abb. 1. *Portenschlagiella ramosissima* (Portenschl.) Tutin an Steilhängen der Bucht Stiniva (Insel Vis).

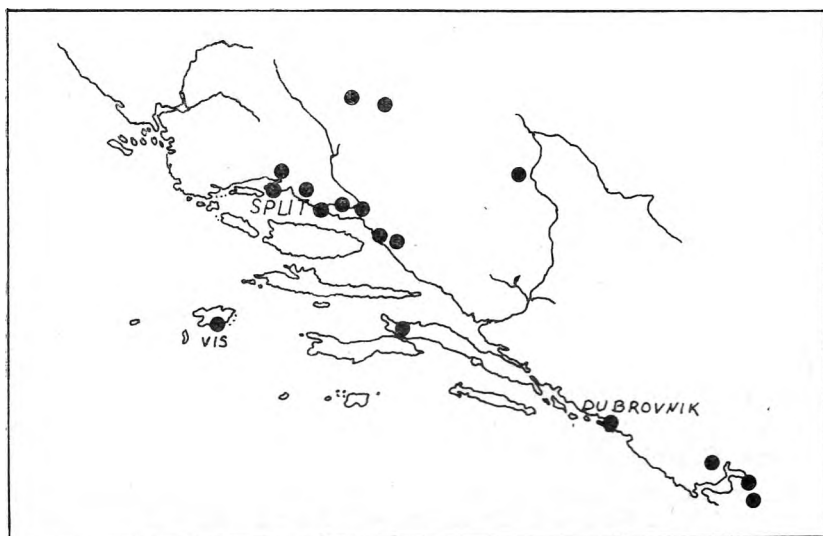

Sl. 2. Nalazišta vrste *Portenschlagiella ramosissima* (Portenschl.) Tutin

Abb. 2. Fundorte von *Portenschlagiella ramosissima* (Portenschl.) Tutin

Ljeti 1963. našla sam lijepe primjerke ove vrste na otoku Visu u zaljevu Stiniva na okomitim stijenama sjeveroistočne ekspozicije (sl. 1). Stijene se nalaze u neposrednoj blizini mora na nadmorskoj visini 10 do 30 metara s južne strane ribarske kuće. To je prvi nalaz ove vrste na našim otocima.

Dosadnja nalazišta zajedno s ovim na otoku Visu prikazana su na priloženoj karti (sl. 2).*

Literatura — Schrifttum

- Beck-Mannagetta, G.*, 1937: Flora Bosnae, Hercegovinae et Regionibus Novi Pazari.
- Degen, A.*, 1937: Flora Velebitica, II. Budapest.
- Domac, R.*, 1955: Flora otoka Visa. Acta pharm. Jugosl. 5, Zagreb.
- Hayek, A.*, 1927: Prodromus Florae peninsulae Balcanicae I. Berlin-Dahlem.
- Hirc, D.*, 1903—1912: Revizija hrvatske flore. Revisio Florae Croatiae. Rad Jugosl. akademije 155—190, Zagreb.
- Rechinger, fil. K.*, 1934: Zur Kenntnis der Flora der Halbinsel Pelješac (Sabbioncello) und einiger Inseln des jugosl. Adriagebietes (Dalmatien). Magyar bot. lapok 33, Budapest.
- Schlosser, J. et Vukotinović, Lj.*, 1869: Flora Croatica, Zagrabiae.
- Tomić, K.*, 1964: Flora i vegetacija Lovćena u Crnoj Gori. Zagreb (disertacija).
- Visiani, R.*, 1842-1852: Flora Dalmatica I—III. Lipsiae.

ZUSAMMENFASSUNG

PORTENSCHLAGIELLA RAMOSISSIMA (PORTENSCHL.) TUTIN AUF
DER INSEL VIS (DALMATIEN)

Sala Ungar

(Aus dem Botanischen Institut der Universität Zagreb)

Portenschlagiella ramosissima war bis jetzt nur vom Festland bekannt, u. zw. aus Mittel- und Süddalmatien, von einigen Lokalitäten in Bosnien und der Herzegowina, aus den küstennahen Bergen in Montenegro und aus Albanien.

Der Verfasser fand sie im Jahre 1963 auf der Insel Vis, an einer steilen Felswand, in unmittelbarer Nähe des Meeres.

* Prema naknadnom usmenom saopćenju R. Domca ova biljka raste i na obroncima Vidove gore iznad Bola na Braču (cca 300 m n. m.).