

Otok Mljet - nacionalni park

Pero Kušej

Pitanje zaštite područja Mljetskih jezera prošlo je dosada kroz nekoliko faza. Prva inicijativa datira od natrag 100 godina, ali se ona nije provela u život. Poslije Oslobođenja se najprije pristupilo integralnoj zaštiti ovog područja, što je bilo potrebno da se osujete svi zahvati, koji bi mogli smanjiti vrijednost ovog iznimnog prirodnog objekta. Ove godine je Jugoslavenska akademija znanosti i umjetnosti za-

jedno sa Konzervatorskim zavodom Hrvatske pokrenula pitanje proglašenja područja Mljetskih jezera Nacionalnim parkom, jer je taj oblik zaštite najprikladniji, kako sa stanovišta konzerviranja prirodnih vrijednota i rijetkosti, tako i u pogledu usklađivanja općih i pojedinačnih ekonomskih interesa.

Budući da je u pitanju proglašenja ovog područja Nacionalnim parkom zainteresirano više faktora, to je u Dubrovniku održano dne 7. i 8. IV. šire savjetovanje na kojem su raščišćena osnovna pitanja zakonodavne inicijative i postupka na proglašavanju Mljetskih jezera Nacionalnim parkom i utvrđene osnovne postavke o budućem režimu zaštite i privredne eksploatacije ovog područja u šumarsko-gospodarskom, poljoprivrednom, ribarstvenom i turističkom pogledu.

S obzirom na to da je proces donošenja zakona o Nacionalnom parku razmjerno dug, na Savjetovanju je zaključeno, da se kod Konzervatorskog zavoda Hrvatske osnuje posebna radna Komisija, koja će izraditi prijedlog zakona i ostalih provedbenih propisa o Nacionalnom parku Mljetskih jezera i pripremiti osnovnu dokumentaciju za izradu generalne uređajne i detaljne urbanističke osnove ovog parka.

Radna komisija, koju sačinjavaju predstavnici turističkih organizacija zainteresiranih područja, izvršila je obilazak terena i dogovorila se o temeljnim postavkama osnovnog akcionog programa za turističko uređenje i korištenje područja Mljetskih jezera.

Da bi se akcioni program mogao neposredno realizirati i da bi kod toga stanovnici Mljeta, kao najviše zainteresirani, u tome učestvovali, prišlo se osnivanju Turističkog društva na Mljetu kao najpogodnijeg oblika koordiniranog ra-

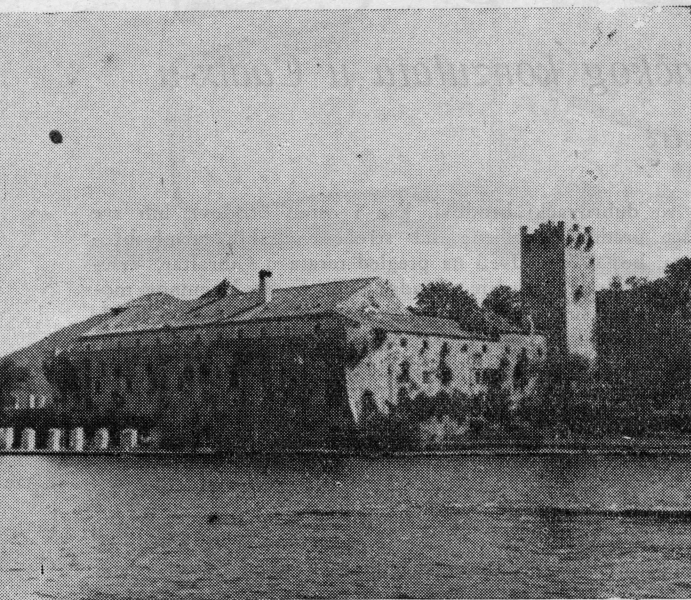

Jezero na otoku Mljetu — Pogled na stari samostan

da na ostvarivanju sitnih, ali mnogobrojnih akcija koje sadrži akcioni program.

Akcioni program predviđa: uvođenje takse za boravak, izbor, uređenje i organizaciju mjesta za turističko logorovanje, kao i organizaciju iznajmljivanja privatnih namještenih soba turistima, te osnivanje ribolovno-turističke stanice, te reguliranje sportskog ribolova.

Radna grupa izvršila je izbor pogodnih mjesta za lokaciju turističkih logora u blizini sela Polače, uvali Lundjina, i u luci Pomina, te će se na tim mjestima moći smjestiti oko 50 šatora sa 200 kampera. Narodni odbor općine Mljet donijet će odgovarajuće odluke o turističkom logorovanju i o granicama cijena namještenih soba, a do tada će Turističko društvo izvršiti popis i registraciju privatnih soba.

JEDINSTVENI OBLIK KORIŠTENJA BOGATSTAVA NAŠEG MORA U TURISTIČKE SVRHE POLAČE — META U ITINERERIMA YACHTING-KLUBOVA

Osobito interesantan sa turističkog stanovišta je prijedlog osnivanja ribolovno-turističke stanice u luci Pomina.

Kao početak stvaranja tehničkih i organizacionih uvjeta za iskorištavanja naročitih mogućnosti područja Mljetskih jezera za sportski ribolov i za razvijanje ribolovnog turizma na široj osnovici, te u svrhu uređenja discipline provedbe potrebnih preventivnih zaštitnih mjera, osnovat će se u luci Pomina ribolovno-turistička stanica i odrediti područja na kojima se može obavljati sportski ribolov u smislu Pravilnika o sportskom ribolovu na moru.

Ribolovno-turističku stanicu organizirat će Turističko društvo i Poljoprivredna zadruga, kao kombinaciju turističkog logora i smještaja posjetilaca u privatnim namještenim sobama, s tim da se sportskim ribolovcima pruži mogućnost učestvovanja u ribolovu, koji vrši zadruga i korištenja njezinog ribolovnog pribora.

Već ove godine bi se pristupilo uređenju postojećih i izgradnji novih ribarskih kućica, koje bi se iznajmljivale turistima i sportskim ribolovcima.

Ove ribarske kućice, gradile bi se u čisto rustikalnom stilu i upotrebom lokalnog materijala, kamena i drva, i bile bi opremljene vrlo jednostavnim namještajem (ribarskim ležajem i posudom za održavanje higijene i za kuhanje), a bile bi građene u suho.

U pogledu komunalno-asanacionih radova, kao osnovno, predviđa se izgradnja rezervoara za vodu u Polačama, jer je to uvjet za postizavanje određenog stambeno-turističkog konfora i za provođenje planova na ozelenjavanju mjesta, uzgoja poljoprivrednih kultura i za opskrbu vodom predviđenih kampova i jahta. Naime, i sada pod ovako nepovoljnim uvjetima, ovu luku posjećuju tokom ljetne sezone mnogobrojne domaće i strane jahte na kružnim putovanjima po dalmatinskom arhipelagu. Naročito se to ukazuje potrebnim i turistički interesantnim što Mljet sa lukom Polače, s obzirom na svoju razvedenost i kao bogato ribolovno područje zauzima istaknuto mjesto u itinererima mnogobrojnih inozemnih jahti i sportsko ribolovnih klubova.

S MALIM SRĀDSTVIMA MOGU SE POSTIĆI VELIKI UČINCI

U sklopu komunalno asanacionih akcija predviđa se postavljanje vodovoda od Pomiente do Babinih kuća, niz radova na asanaciji i ozelenjavanju naselja, te popravak putova između Polača, Pomine i Mljetskih jezera.

Budući da je stvaranje smještajnih mogućnosti u privatnim kućama najlakši i najneposredniji način turističkog aktiviranja ovog područja, osigurat će se potrebni krediti domaćinstvima za uređenje i opremu soba, koje će se iznajmljivati turistima, što će znatno doprinijeti podizanju životnog standarda stanovnika ovog otoka.

Uparedo sa time izgradit će se zasada jedan ugostiteljski objekat za prehranu, na najatraktivnijem položaju u blizini Jezera, koji će biti potpuno prilagođen ambijentu i koji će kao takav predstavljati svojevrsnu turističku privlačnost. Uz to će se izvršiti i bolja organizacija opskrbe turista živim namirnicama i lokalnim poljoprivrednim proizvodima.

Radna grupa došla je do zaključka, da bi osposobljavanje jednog dijela drevnog samostana na Velikom Jezeru moglo biti osnovica daljnjeg turističkog razvitka ovog područja u širim razmjerima, te da zbog toga treba još jedamput pomnivo pristupiti reviziji gledišta o namjeni ovog jedinstvenog spomenika naše nacionalne arhitekture. Tim više, jer je Samostan tako velik i građevinski tako idealno raspoređen, da može poslužiti u kombinirane svrhe, kao sjedište brojnih naučnih ustanova i kao ugostiteljski objekat za smještaj izabranog sloja turističkih posjetilaca: ljubitelja prirode, umjetnika i naučenjaka.