

Istraživanje jame Bezdan - Konavle 2017

Grunfova vertikala | Foto: Marin Glušević

Željka Janjanin

Speleološki odsjek HPD Sniježnica, Dubrovnik

Plješina jama (173 m), najdublja poznata jama na Sniježnici i priča o njenoj daljnjoj perspektivi istraživanja, bila je odlična motivacija za članove SO HPD Sniježnice, Breganje i HBSD-a da se odluče na zajednički istraživački mini kamp zvan „Plješina jama“ za vrijeme uskršnjih praznika od 14.- 17.04.2017. Ideja je nastala jedno večer uz druženje, prilikom boravka članova HBSD-a i Breganje u Dubrovniku.

Jama se nalazi na vrlo negostoljubivom terenu, udaljena dva i pol sata hoda od sela Kuna Konavoska od kuda se kreće pješice po karavanskom putu iz doba Austrougarske. Logistika je bila teži dio posla koji smo dogovorili s HGSS stanicom Dubrovnik i planinarima iz HPD Sniježnica koji su bili voljni pomoći



Ulaz u Bezdan | Foto: Željka Janjanin



Pogled na Sniježnicu | Foto: Dolores Hribar



U kampu | Foto: Marin Glušević

pri nošenju vode i opreme. Sve je bilo spremno, osim dobre vremenske prognoze. Sjećajući se članka Gorana Rnjaka o Plješinoj jami i jedne rečenice "Jama je kolektor voda za okolno područje", rasla je zebnja oko izvedbe cijelog istraživanja, jednostavno nije bilo smisla za tako kratki period kampa izlagati se sjevernoj strani surove Sniježnice i najavljenim obilnim padalinama.

Dan prije kampa, razgovor o planu B kojeg nismo imali, odvijao se u jednom blatnom kanalu jame Bezdane u Konavlima na nekih 110 m dubine. Bacajući blatne grude u daljinu uz zamišljen pogled i misli koje ne vode nikud, čekali smo da se Vedran Sudar vrati iz nekog kanala. Nestao je na duže vrijeme što nas je u jednom trenutku zabrinulo. Tražeći Vedrana, ušli smo u labirint i nakon dovikivanja, istraživanja, bilo je jasno da jama

ide dalje, dublje i da smo se upravo nalazili u planu B, tj. u jami kojoj je potreban hitno nacrt. Vedran se sam sretno pronašao kao i odličan razlog da se kamp održi uz malo drugačiji naziv, „Jama Bezdane“.

Jama Bezdane u mjestu Vignji u Konavlima, udaljena 30 km od Dubrovnika, koristila se nekoliko godina unazad za speleološke škole SO HPD Sniježnice i HGSS aktivnosti, a izrada topografskog nacrt planirala se s novom generacijom speleoloških crtača SO Sniježnice, stoga je dubina i dužina jame ostala godinama nepoznata. Prvi nacrt jame započeo je u 11. mjesecu 2016.g. od strane HBSD-a prilikom sakupljanja faune do velike dvorane koja se nalazi na dnu Grunfove vertikale na 110 m dubine. Ulaz u jamu je na 174 mnv.

Novi kamp nazvan „Jama Bezdane“ bio je veselo smješten u adrenalinskom parku Cadmos Village, vlasnika Gorana Jerkovića (Gogija) i Zorane Ateljevića (Dunda), koji su ujedno članovi i osnivači HPD Sniježnice. Pristup do jame od kampa bio je 5 minuta autom i 7 minuta hoda, bolje nije moglo. Vremenska prognoza bila je točna, obilne padaline ostvarile su



Ulazna vertikala | Foto: Marin Glušević

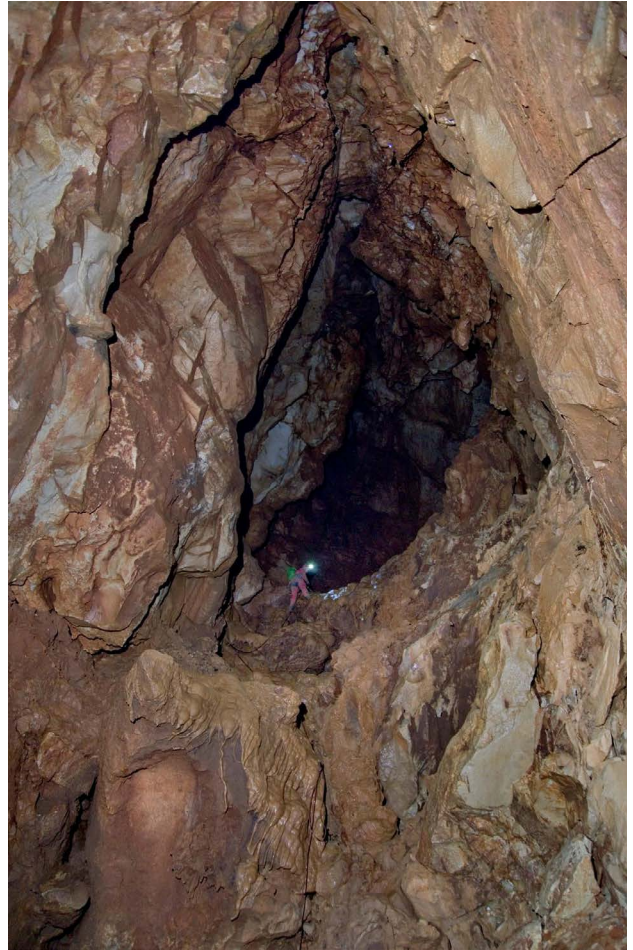

U Grunfovoj vertikali | Foto: Marin Glušević



Dvorana Viktorovo pojilo | Foto: Marin Glušević



Odmor u dvorani djevojčice sa hranom | Foto: Anita Trojanović



Ulaz u Grunfovu vertikalu | Foto: Željka Janjanin



U Grunfovoj vertikali | Foto: Marin Glušević

se u nedjelju i ovaj put pogled koji se pružao iz kampa u konavoskom polju prema vrhu Sniježnice nije bio sa zebnjom, nego s olakšanjem i srećom zbog dobre odluke i postojanja plana B.

Jama Bezdan prema morfologiji može se podijeliti u dva dijela. Prvi dio od ulaza do oko 115 m dubine je jamskih karakteristika, a drugi dio je špiljskih karakteristika razvijenih na dubinama između 80 i 140 m. Prevladavaju tri smjera pružanja kanala, sjever-jug, istok-zapad i sjeveroistok-jugozapad.

U petak 14.04.17. u jamu se spustilo 8 speleologa s ciljem nastavka izrade nacрта i postavljanjem te istraživanjem novih vertikala i kanala nakon velike dvorane. U subotu 15.04.17. spustilo se 25 speleologa u različitim funkcijama, što je omogućilo brže istraživanje i crtanje novih dijelova jame koja se grana horizontalno u više pravaca. U nedjelju 16.04.17. spustilo se 8 speleologa koji su dovršili izradu nacрта i izvukli svu opremu iz jame. U ponedjeljak 17.04.17. ostalo je svega nekoliko najhrabrijih speleologa koji su vrijedno oprali zajedničku opremu i pospremili kamp, na čemu im se ovim putem najljepše zahvaljujemo.

Sveukupno je kroz kamp prošlo 35 ljudi, od toga 28 speleologa, a ostali su bili planinari iz HPD Sniježnica i PK Subra iz Herceg Novog.

U istraživanjima su sudjelovali:

Tin Barić, Krno Bolibruh, Paško Dželalija (SO Ante Bedalov), Tibor Bali, Darko Španja, Valentina Plemenčić (SO PDS Velebit), Marin Glušević, Katja Milišić (SO Mosor), Dolores Hribar (Speleo 8), Matea Pirjevac (SO Imber), Nina Kuharić, Vedran Sudar, Filip Belak, Marko Ljubešić, Saša Minihofer (SKOL, Breganja, HBSD), Marijo Begić, Albert Gregov, Miro Marjanović, Vlaho Koprivica, Ivan Bilić, Jovanka Cvetinović, Karlo Grbin, Mare Ivanišin, Nina Lučić, Goran Jerković, Zoran Ateljević, Anita Trojanović (SO Sniježnica).

Voditelji kampa su bili:

Željka Janjanin (SO Sniježnica) i Alen Kirin (Breganja).

Jama od 140 m dubine ugodno je iznenadila sve prisutne speleologe svojom veličinom, ljepotom i poslom kojeg nam je zadala u tri dana istraživanja. Posla u jami ima i dalje za članove SO Sniježnica kojima je ova organizacija speleološkog kampa dala određeno iskustvo za buduće speleološke pothvate i istraživanja. U dobroj energiji i zaletu, iste te godine organizirali smo speleološku školu, a odmah iza toga i Skup speleologa Hrvatske. Često se između sebe šalimo i ujedno mislimo ozbiljno da je 2017.g. bila godina speleologije Dubrovačko-neretvanske županije.



Priprema večere | Foto: Ivana Đurašić

Literatura

- Ozimec, R., Rnjak, G., Jalžić, B., Lacković, D., Cvitanović, H., Basara, D., Kovačević, A., Polić, G., Grgurev, M., Hanžek, N., Rade, P., Kljaković-Gašpić, F., Antoni, O., 2015.: Spelaeologia Ragusina 1 – Katastar speleoloških objekata, podzemnih građevina, krških izvora i krških bunara kopnenog dijela Dubrovačko-neretvanske županije, Subterranea Croatica, Vol. 13, Suppl. 1, 2-152.
- Rnjak, G., 2016.: Plješina jama – najdublja jama na Sniježnici, Subterranea Croatica, br. 20/1, 22-25.



Pranje opreme, rijeka Ljuta, Konavle | Foto: Anita Trojanović

Research of Bezdán – Konavle 2017

The Bezdán Pit in the village of Vignja in Konavle, 30 km away from Dubrovnik, has for the last several years been used by the Speleological Section of the Croatian Mountaineering Club Sniježnica for the training of new members and by the activities of Croatian Mountain Rescue Service. A map of the cave was made by the new generation of cave mappers in SO HPD Sniježnica, which is why its length and depth remained unknown for years. The entrance is situated at 174 m asl. The „Bezdán camp” was located in Cadmos Village Adrenaline Park owned by Goran Jerković (Gogi) and Zoran Ateljević (Dundo), who are also members and founders of HPD Sniježnica. The approach from the camp takes five minutes by car and seven minutes on foot. During the action, a total of 35 people came to the camp, of which 27 were cavers while others were mountaineers from HPD Sniježnica and Mountaineering club Subra from Herceg Novi. Cavers from the following clubs participated in the research: SO Ante Bedalov, SO PDS Velebit, SO Mosor, SO Imber, Osmica, SK Ozren Lukić, HBSD, Breganja i SO Sniježnica.

With a depth 140 meters, its size, beauty and amount of work it produced in the last three days of exploration, was a pleasant surprise to all the cavers present. There is still work to be done in the cave by members of SO Sniježnica and conclude that 2017 was the year of caving in Dubrovnik-Neretva County.

BEZDAN (JAMA VIGNJI)
VIGNJE, KOMAJI, ČILIP

Topografski snimili: Tibor Bali, Paško Dželalija, Marin Glušević, Tin Rožman, Vedran Sudar, Anita Trojanović
 Mjerili: Tin Barić, Filip Belak, Krunoslav Bolibruh, Anđela Čukušić, Dolores Hribar, Željka Janjanin, Alen Kirin, Marko Ljubešić, Katja Milišić, Valentina Plemenčić, Tin Rožman, Vedran Sudar, Anita Trojanović
 Datumi istraživanja: 30.-31. listopada 2016., 14.-16. travnja 2017.
 Istražili: Breganja, HBSD, Osmica, SKOL, SO Ante Bedalov, SO Mosor, SO Sniježnica, SO Velebit, SO Željezničar

Stvama duljina: 755 m
 Tlocrtna duljina: 580 m
 Dubina: 142 m

Nacrt priredili: Marin Glušević, Vedran Sudar

X: E 649206,12
 Y: N 4711674,33

