

Razmatranje srednjoročnog i dugoročnog razvoja SOUR-a »Podravka«

UVOD

Počeci razvoja SOUR-a »Podravka«, današnjeg giganta prehrambene industrije Jugoslavije, sežu u sada već daleku 1947. godinu i početak industrijske proizvodnje prerađevina voća i povrća u Podravini

»Već 1947. godine »Podravkaši« su proizveli više od 1700 tona proizvoda u vrijednosti od preko 95 milijuna tadašnjih dinara¹ U prvom desetljeću (1947 – 1957) uhodavala se osnovna prerada voća i povrća, tražili su se vlastiti programski i samoupravni putevi razvoja sa srazmjerno vrlo malo investicijskih ulaganja. Nakon korjenite promjene u vođenju poslova, proizvodne i kadrovske politike, drugo desetljeće (1957 – 1967) nosi obilježje vrlo brze investicijske izgradnje i stvaranja temelja za još brži razvoj ekonomsko-društvenih odnosa u kolektivu. U zadnjem desetljeću (1967 – 1977) »Podravka« se vrlo uspješno uključuje u procese udruživanja rada i sredstava u jugoslavenskoj privredi i postaje jedan od važnih činilaca razvoja agroindustrije u našoj zemlji uopće.²

Razvoj »Podravke« nastavljen je daljnjim investicijskim ulaganjima i udruživanjima tako da 1983. godine u SOUR »Podravka« udružuje svoj rad 7.745 radnika od kojeg broja 1028 VSS i VSSS; 3598 SSS, VKV i KV; 2.653 PKV i NKV te 117 trgovačkih predstavnika i zastupnika te 349 radnika na određeno radno vrijeme.

Organizaciono je SOUR »Podravka« sastavljena od 3 proizvodne radne organizacije (RO »Podravka – Poljoprivreda i industrija mesa«, RO »Podravka – Industrija hrane« i RO »Podravka – Fermentacija i farmaceutika«) sa 30 OOUR, 6 OOK i 6 radnih zajednica na nivou radnih organizacija, te 3 neproizvodne radne organizacije (RO »Podravka Robni promet«, RO »Podravka – Vanjska trgovina« i RO »Podravka – Istraživanje i razvoj«) i 2 radne zajednice na nivou SOUR-a (RZ »Opća koordinacija« i RZ »Informatika i financije«).

Pokazatelji poslovanja u 1983. godini ukazuju na proizvedenih 309.548 tona, različitih proizvoda i to iz grupa: juhe i dodaci jelima, meso i mesne prerađevine, poljoprivredni proizvodi, brašno i proizvodi na bazi brašna, prerađevine voća i povrća, konditorski proizvodi, pivo, alkohol, jaka alkoholna pića, mineralna voda, voćni sirupi i sokovi, pekarski kvasac, ocat, dječija hrana, kemijski i farmaceutski proizvodi, kozmetički proizvodi itd.

Ostvaren je ukupni prihod od 58.390.484.000,00 dinara, amortizacija u visini od 800.585.000,00 dinara, dohodak od 5.369.060.000,00 dinara i ostatak čistog dohotka (umanjen za gubitak) od 720.791.000,00 dinara. U 1983. godini ostvaren je izvoz od 28.124.932 US dolara uz uvoz od 16.286.374 US dolara. Prosječni mjesečni netto osobni dohodak iznosio je 15.725,00 dinara.

SOUR »Podravka« je u 1982. godini zauzela 24. mjesto između 140 najvećih proizvodnih organizacija udruženog rada u SFRJ.¹⁵

PROBLEMATIKA RAZVOJA

Navedeni pokazatelji potvrđuju saznanja o snažnom i uspješnom razvoju SOUR-a »Podravka« te ukazuju na značaj ovog kolektiva u razvoju agroindustrijskog kompleksa na području uže i šire društveno-političke zajednice.

Ipak, promjene u razvoju agroindustrijskog kompleksa u Jugoslaviji, te neprestano pogoršavanje položaja prehrambene industrije, postavljaju pred radne ljude i stručnjake SOUR-a »Podravka« problem rješavanja vrlo složenih zadataka kako bi i u narednom razdoblju SOUR »Podravka« ostvarivao svoju ekonomsku i društvenu funkciju povećavanjem proizvodnje i otvaranjem novih radnih mjesta.

Naše društvo u cjelini pa tako i SOUR »Podravka« nalaze se u početnoj fazi izrade srednjoročnih (1986 – 1990. godine) i dugoročnih (1990 – 2000. godine) programa razvoja i već se naziru pa i utvrđuju osnovni pravci razvoja i programi za navedena razdoblja.

U kontekstu tih napora ka iznalaženju najoptimalnijih rješenja, koja bi trebala dati odgovore na teškoće sadašnjeg trenutka razvoja kao i sagledanim mogućnostima razvoja u idućem razdoblju, u kojem bi se sve više trebali uključivati u međunarodnu podjelu rada, pa prema tome i daleko studioznije i dublje izučavati tokove i pravce razvoja svjetske privrede, pokušat ću naznačiti osnovne probleme koji su već uočeni i predmet su daljnje razrade i proučavanja stručnjaka SOUR-a »Podravka« kako bi se ponudila što točnija rješenja na osnovu definiranja i analize dosadašnjeg razvoja.

Kao što je rečeno, da bi se moglo ukazati na buduće pravce realizacije razvojnih programa, potrebno je proučiti koje okolnosti iz današnjeg, vrlo uspješnog razvoja, djeluju kao ograničavajući faktor u budućem razvoju kao i koje su osnovne pretpostavke budućeg razvoja stvorene dosadašnjim razvojem SOUR-a »Podravka«.

U tabeli 1 uočava se razvoj proizvodnje osnovnih sirovina koji ukazuje da se na uže područje opskrbe prerađivačkih kapaciteta, usprkos velikim stručnim naporima, nije značajnije povećalo učešće u odnosu na sirovine osigurane sa drugih područja SFRJ.

Pregledom proizvodnje pšenice, kukuruza te voća i povrća u tri susjedne općine (Koprivnica, Đurđevac i Ludbreg) danom u tabeli 2⁴ uočava se stagnacija u desetogodišnjem periodu, usprkos ukupnom povećanju proizvodnje pšenice za 22 % i kukuruza za 32 %. Postotak podmirenja potreba industrije za žitaricama zadržao se na ionako niskih 25 % dok kod voća i povrća ipak dolazi do postepenog povećanja postotka.

U tabeli 3 dan je pregled proizvodnje industrijskog bilja i povrća na području općine Koprivnica u kojoj su vidljive slične tendencije stagnacije pa čak i opadanja.

U tabeli 4 je zabrinjavajući pad ukupnih površina tako da su na taj način umanjeni uspjesi postignuti povećanjem prinosu po jedinici površine. Situacija je slična i na području susjednih općina Đurđevac i Ludbreg što je vidljivo u tabeli 5⁵.

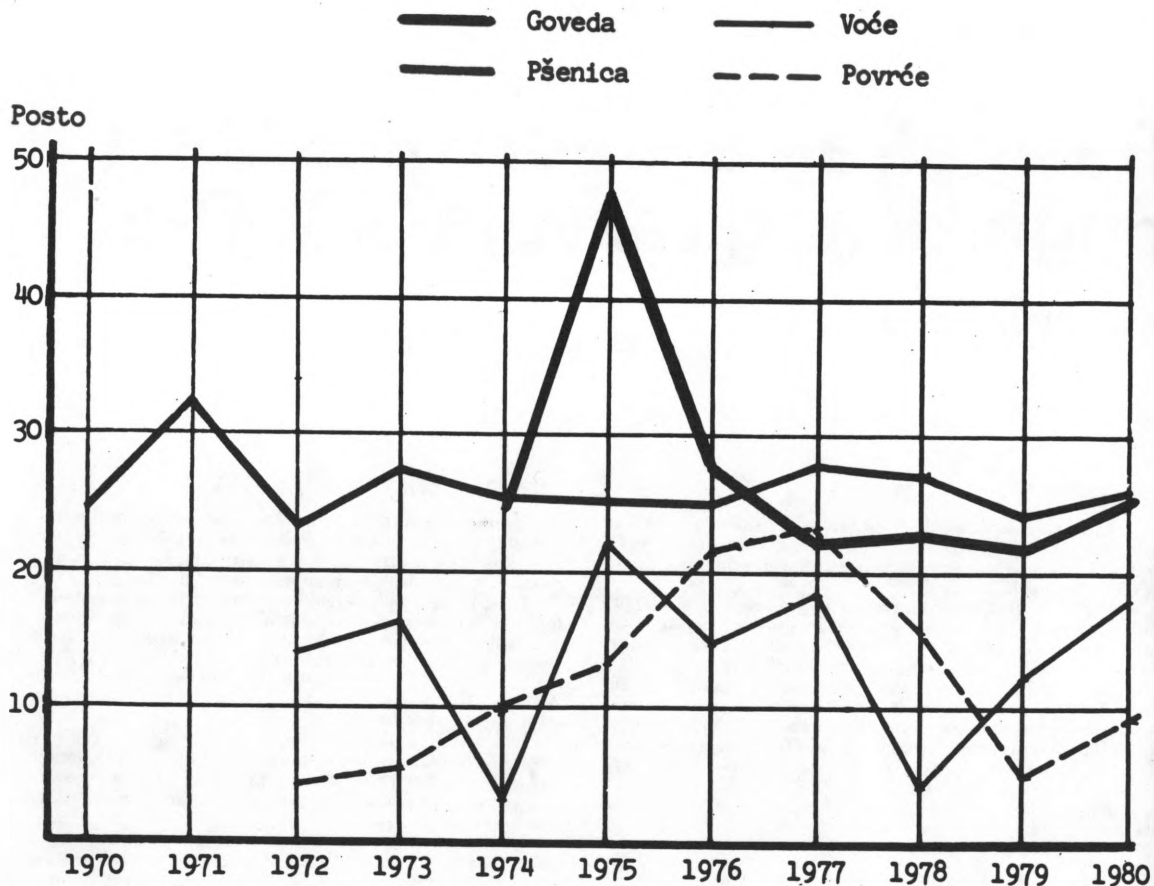

GRAF 1

ZADOVOLJAVANJE POTREBA PROIZVODNIH KAPACITETA "PODRAVKE" (U RELATIVNOM ODNOSU) OTKUPOM NA SVOJEM UŽEM PODRUČJU (VLASTITA PROIZVODNJA I OTKUP IZ KOOPERACIJE)

»U razdoblju od 1970. do 1981. godine smanjene su poljoprivredne površine na području zajednice općina Bjelovar sa 358.000 ha na 348.000 ha.

Tendencije smanjivanja obradivih i oraničnih površina evidentirane su i u SRH gdje je od 1978 - 1982. godine smanjena obradiva površina sa 1.703.000 ha na 1.651.000 ha te oraničnih površina sa 1.182.000 ha na 1.143.000 ha¹⁷.

U tabeli 6 prikazano je kretanje broja goveda, krava i svinja na području općine Koprivnica u kojoj su vidljivi negativni trendovi u stočarstvu, a naročito je zabrinjavajuće smanjivanje matičnog stada. Kada bi se ovom pregledu pridodalo i sasvim zanemareno konjogojstvo, ukupni rezultati bili bi još porazniji.

Da su tendencije iste i u susjednim općinama vidljivo je i u tabeli 7⁶.

Prikaz zadovoljavanja preradbenih kapaciteta sirovinom sa užeg područja na grafu 17 ukazuje da navedena kretanja u ratarskoj, stočarskoj i vrtlarsko-voćarskoj proizvodnji u periodu od deset godina, ne dovode do povećanja postotka opskrbe sirovinom sa područja koje bi moglo garantirati stabilnije cijene, sigurniju nabavu i niže transportne troškove.

Ovakav odnos je i logičan slijed ulaganja u osnovna sredstva prehrambene industrije i poljoprivrede što je vidljivo iz tabele 8 i 9¹⁸ te je i jedan od najvažnijih razloga stagnacije u primarnoj proizvodnji naročito kod društvenog sektora.

Istovremeno je uočljiv interesantan rast industrijske proizvodnje vidljiv u tabeli 10.

Problematika osiguranja većeg učešća sirovina sa užeg područja, nameće se kao imperativ budućeg razvoja iz razloga

ekonomičnosti, jer sirovina nabavljena iz drugih područja podložna je skokovitim promjenama cijena koje se uvećavaju znatnim transportnim troškovima.

Da bi se ostvarilo programirano povećanje primarne proizvodnje u društvenom i privatnom sektoru, u periodu 1985 – 2000. godine, u ratarskoj i stočarskoj proizvodnji, a sa ciljem podmirjenja većeg dijela potrebe za sirovinama prerađivačkih kapaciteta SOUR-a »Podravka« te ostvarenja viškova za izvoz, potrebno je uložiti po sadašnjim cijenama u društvenom i privatnom sektoru približno jedanaest milijardi dinara.¹⁶

Ovakva visina potrebnih ulaganja neće se moći ostvariti samo vlastitom akumulacijom SOUR-a »Podravka« već i ulaganjima šire društvene zajednice.

Sagledavajući značaj rješavanja povećanja proizvodnje hrane i energije planirana izgradnja hidrocentrala na rijeci Dravi (HE »Dubrava« kod Dubrave iz Legrada te HE »Đurđevac« zapadno od Zdale), dovela bi do izgradnje hidroenergetskih stepenica, kod kojih je potrebno ujedno riješiti unutrašnju odvodnju, hidromelioraciju tla, čime bi se omogućilo korištenje i natapanje značajnih površina uz rijeku Dravu koje se sada nedovoljno koriste.

Uz materijalna ulaganja u razvoj poljoprivredne proizvodnje bit će potrebno riješiti i sistemska pitanja (porezna politika, socijalno-mirovinsko osiguranje, naslijeđivanje itd.) a sa ciljem jačanja društvenog sektora kao nosioca sveukupne primarne proizvodnje, uz istovremeno povećanje proizvodnje na individualnom sektoru kroz procese udruživanja i specijalizacije proizvodnje.

S obzirom na značaj prehrambene industrije, koja je jedna od najvažnijih industrijskih grana u privredi SR Hrvatske sa 10,4 % učešća u društvenom proizvodu ukupne industrije, te sa 10,9 % zaposlenosti industrije SR Hrvatske, realno je pretpostaviti njezin daljnji razvoj, a naročito zato što projekcije dugoročnog razvoja prehrambene industrije proizlaze iz budućih društvenih potreba za prehrambenim proizvodima, iz potrošnje domaćeg stanovništva i turista, te većeg i kvalitetnijeg izvoza prerađenih i doradenih poljoprivrednih proizvoda za koje se predviđa da već do 1990. godine dosegnu vrijednost izvoza od 1.000.000.000 US dolara na konvertibilnom tržištu.

»U razdoblju od 1985. do 2000. godine prosječna godišnja stopa rasta društvenog proizvoda prehrambene industrije bila bi oko 4,81 %. Zaposlenost bi u tom razdoblju rasla po prosječnoj stopi 2,09 %, a proizvodnost rada po prosječnoj godišnjoj stopi oko 2,67 %.¹⁹

Da bi se ostvario ovako predviđeni rast proizvodnje prehrambenih proizvoda, bit će potrebno prvenstveno ubrzati razvoj poljoprivrede, rekonstrukcijama otkloniti uska grla u postojećim kapacitetima, primjenjivati i inovirati nove tehnologije, primjenjivati elektronska računala, bolje koristiti nusproizvode i otpatke, izgrađivati nove kapacitete za proizvodnju visoko finaliziranih proizvoda.

U budućem razvoju prioritet u rekonstrukcijama kao i izgradnji davat će se izvoznim programima, naročito visokofinaliziranih proizvoda, uz rješavanje i međufaznih kapaciteta kojima se supstituiraju uvoz repromaterijala.

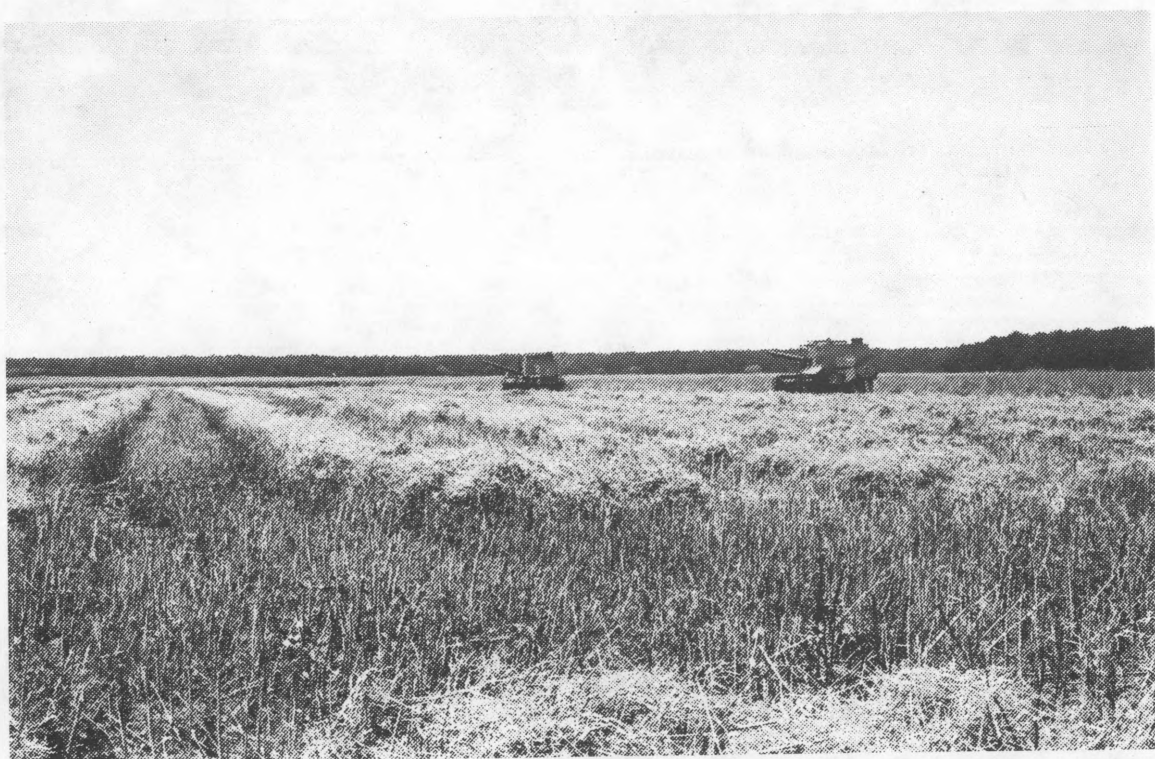

Sl. 1 Jedna od osnovnih pretpostavki bržeg razvoja prehrambene industrije je dobro organizirana poljoprivreda. Procjenjuje se da u Podravini ima više od dvije tisuće hektara neobrađenih površina. Na slici je dio novouređenih površina vlasništvo SOUR-a »Podravka«.

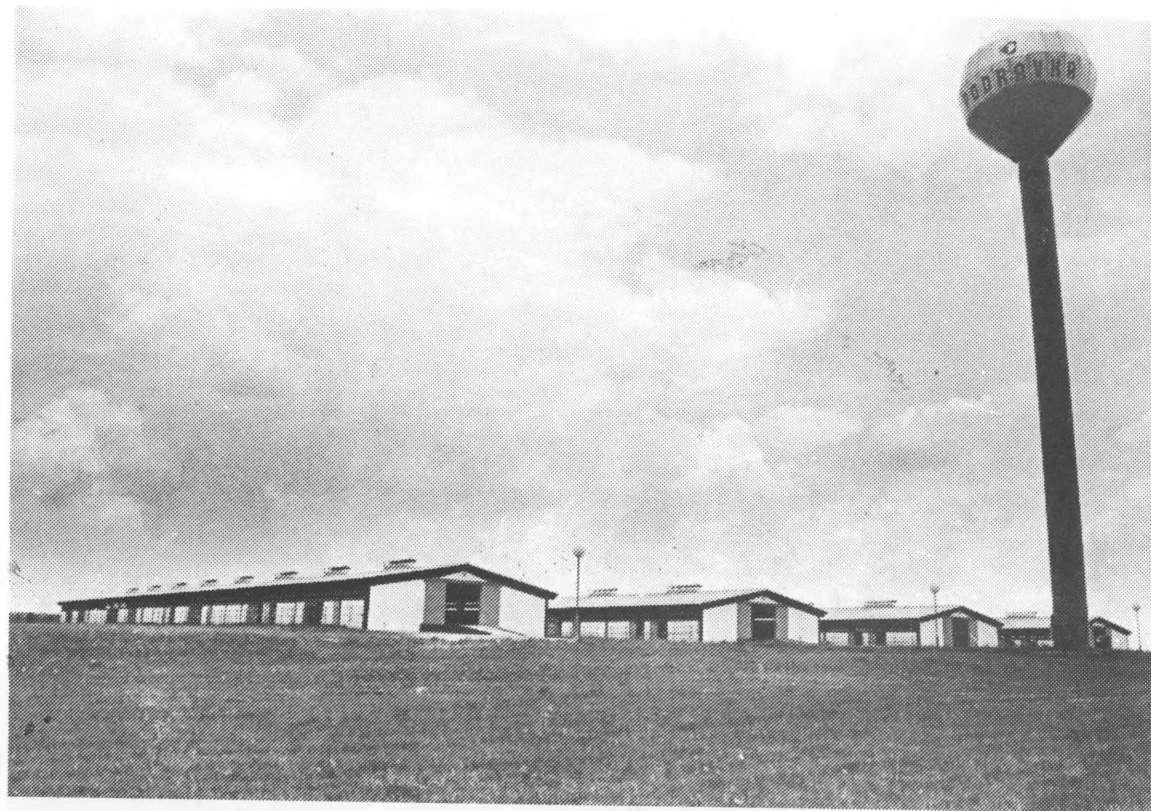

Sl. 2 Podravina ima vrlo dobre uvjete za razvoj stočarstva. U novoj farmi kod sela Delovi u jednom turnusu tovi se 3.500 junadi

Pretpostavka ovakvom razvoju bit će i veća integriranost primarne i finalne proizvodnje u okviru agroindustrije čije jezgre će biti već formirani značajniji SOUR-i.

Pretpostavke daljnjeg razvoja SOUR-a »Podravka« temelje se na snažno razvijenoj prerađivačkoj industriji, iskusnim kadrovima te neiskorištenim površinama u društvenom i individualnom sektoru poljoprivredne proizvodnje.

Zanimljivo je spomenuti da uslijed usitnjenosti posjeda, na području općine Koprivnice, neiskorištena zemljišna površina pod međama procjenjuje se na 3000 pa čak i 4000 ha.

Komasiranjem najvećeg dijela tih parcela osposobilo bi se približno 2000 ha za poljoprivrednu proizvodnju što bi značilo više od 10.000 tona kukuruza godišnje.

U tabeli 11 prikazan je rast zaposlenosti, prema kvalifikacijskoj strukturi, 1966 – 1983. godine za OOUR-e SOUR-a »Podravka« na području općine Koprivnica. Značajno poboljšanje kvalifikacijske strukture evidentno je iskazano učešćem visokostručnih kadrova koje je u razdoblju od 17 godina poraslo sa 3,34 % na 9,61 % od ukupnog broja zaposlenih, iako je u istom vremenskom razdoblju ukupan broj zaposlenih porastao za 6,11 puta.

Razvoj SOUR-a »Podravka« baziran je na stručnosti i iskustvu radnika i stručnjaka te se planira permanentno poboljšanje kvalifikacijske strukture zapošljavanje mladih visokostručnih kadrova i stalnim obrazovanjem uz rad.

Povezivanje praktičnog i znanstvenog rada ukazuje da će uskoro biti premašen i sadašnji broj od 9 doktora nauka i 26 magistara.

Pored ulaganja u razvoj primarne proizvodnje te osiguranja energetske izvora razvoj SOUR-a »Podravka« bazirat će se na daljnjem razvoju postojećih proizvodnji inoviranjem tehnologija koje će povećati mogućnosti plasmana na inozemno tržište te razvoj takvih tehnologija koje će koristiti prednosti povezanosti raznovidnih proizvodnji (od poljoprivredne do kemijsko-farmaceutske), koje će iskorištavati nusproizvode i otpatke postojećih proizvodnji i stvarati zatvoreni ciklus što rentabilnijeg iskorištavanja svih navedenih resursa.

Razvojem prerađivačkih kapaciteta, kako postojećih i već usvojenih tehnologija tako i uvođenjem novih tehnologija, moći će se ostvariti planirani rast izvoza te plasmana na domaćem tržištu jer se u periodu do 2000. godine očekuju značajne promjene u preorijentaciji prehrane sa naročitim naglaskom na zdravu, prirodnu hranu.

Pored izvoza sirovina, poluproizvoda i gotovih proizvoda, nastavit će se sa već započetim plasmanom vlastitih tehnologija, licenci i inženjeringa kod izgradnje poljoprivredno-prehrambenih kapaciteta. Početni uspjeh postignut prodajom licence za proizvodnju dodatka jelima »Vegeta« u NR Mađarsku je osnova za takva planiranja, a uspjeh je tim veći jer je to prva licenca sa područja prehrane koju je ostvarila prehrambena industrija Jugoslavije.

Dosadašnja suradnja sa renomiranim proizvođačima prehrambenih i farmaceutskih proizvoda u svijetu, nastavit će se i širiti na osnovama ravnopravnijeg uključivanja u međunarodnu podjelu rada stvarajući tako mogućnosti daljnje ekspanzije proizvoda i tehnologije »Podravke« u svijetu.

SOUR »Podravka« se već više od 15 godina povezuje sa organizacijama udruženog rada u zemlji te se planira nastaviti i intenzivirati povezivanje na osnovi zajedničkih programa osiguranja sirovina, transfera tehnologije u cilju rentabilnijeg korištenja kapaciteta te korištenjem ostalih komparativnih prednosti partnera.

Posljednje ali ne i najmanje važno je poticanje razvoja male privrede radi efikasnijeg korištenja vlastitih kapaciteta, korište-

nja stručnog i ekonomskog potencijala stanovnika, kako općine Koprivnica, tako i šire.

Ovaj kratak prikaz razmatranja orijentacije i ciljeva budućeg razvoja SOUR-a »Podravka« ukazuje na složenost i značaj navedene problematike te je tim veća odgovornost pred stručnjacima i radnicima SOUR-a »Podravka« da u relativno kratkom vremenu definiraju i usvoje srednjoročne i dugoročne programe razvoja.

Napomena autora: zahvaljujem se Nevenki Habijan i Vjekoslavu Prvčiću na pomoći kod pripremanja ovog teksta.



Sl. 3 Detalj iz proizvodne hale tvornice juha. Juhe će i dalje ostati okosnica »Podravkine« proizvodnje

LITERATURA

1. Feletar D.: Studije i radovi o »Podravki«, str. 237, Čakovec 1982. g.
2. Gaži P., Feletar D., Matić P., Vrban Z.: »Podravka i Podravina« – Podravski zbornik 1977 – str. 5 – Koprivnica 1977.
3. Analiza poslovanja SOUR-a »Podravka« za 1983. godinu – SOUR »Podravka« RZ »Informatika i financije« ekonomska služba – Koprivnica lipanj 1984.
4. Feletar D.: Industrija Podravine, tablica 9 – str. 26, Varaždin 1984.
5. Feletar D.: Industrija Podravine, tablica 5. str. 22, Varaždin 1984.
6. Feletar D.: Industrija Podravine, tablica 10, str. 26, Varaždin 1984.
7. Feletar D.: Industrija Podravine, graf 12, str. 24, Varaždin 1984.
8. Statistički godišnjak ZO Bjelovar 1980.
9. Statistički godišnjak SRH 1981.
10. Statistički godišnjak SRH 1982.
11. Statistički godišnjak SRH 1983.
12. Analize poslovanja SOUR-a »Podravka« 1966. do 1982. godine
13. Feletar D.: Prilozi za povijest »Podravke«, Koprivnica str. 273, 1980.
14. Izvještaj o osobnim dohocima SOUR-a »Podravka« 1980, 1981, 1982, i 1983. godina
15. Ekonomska politika: 200 najvećih, Beograd – septembar 1983. godine
16. Vranić Z.: Program unapređenja poljoprivrede društvenog i privatnog sektora na području općine Koprivnica do 2000-te godine, Koprivnica – lipanja 1984. (interni materijal)
17. Izvršno vijeće sabora SR Hrvatske: Ocjena stanja i osnovni problemi razvoja agroindustrijskog kompleksa SR Hrvatske s prijedlogom mjera – »Delegatski vjesnik« broj 257 – 2. 02. 1984 – Zagreb
18. Vranić Z., Gabaj Z.: Razvojni put društvenog sektora »Poljoprivrede« na području koprivničke općine »Podravski zbornik«, 1983, str. 88 – 95, Koprivnica 1983.
19. Ekonomski institut Zagreb: Projekt: Znanstvene osnove dugoročnog razvoja SR Hrvatske do 2000. godine – parcijalna studija: Dugoročni razvoj industrije SR Hrvatske; Zagreb, 1983. godine
20. Poljoprivredni institut – Križevci: Preliminarna projekcija dugoročnog razvoja agroindustrijskog kompleksa Zajednice općina Bjelovar do 2000. godine, I dio, Križevci, veljača 1984. godine
21. Babić A. i suradnici: Preliminarna projekcija dugoročnog razvoja agroindustrijskog kompleksa Zajednice općina Bjelovar do 2000. godine, II dio; Koprivnica, veljača 1984.

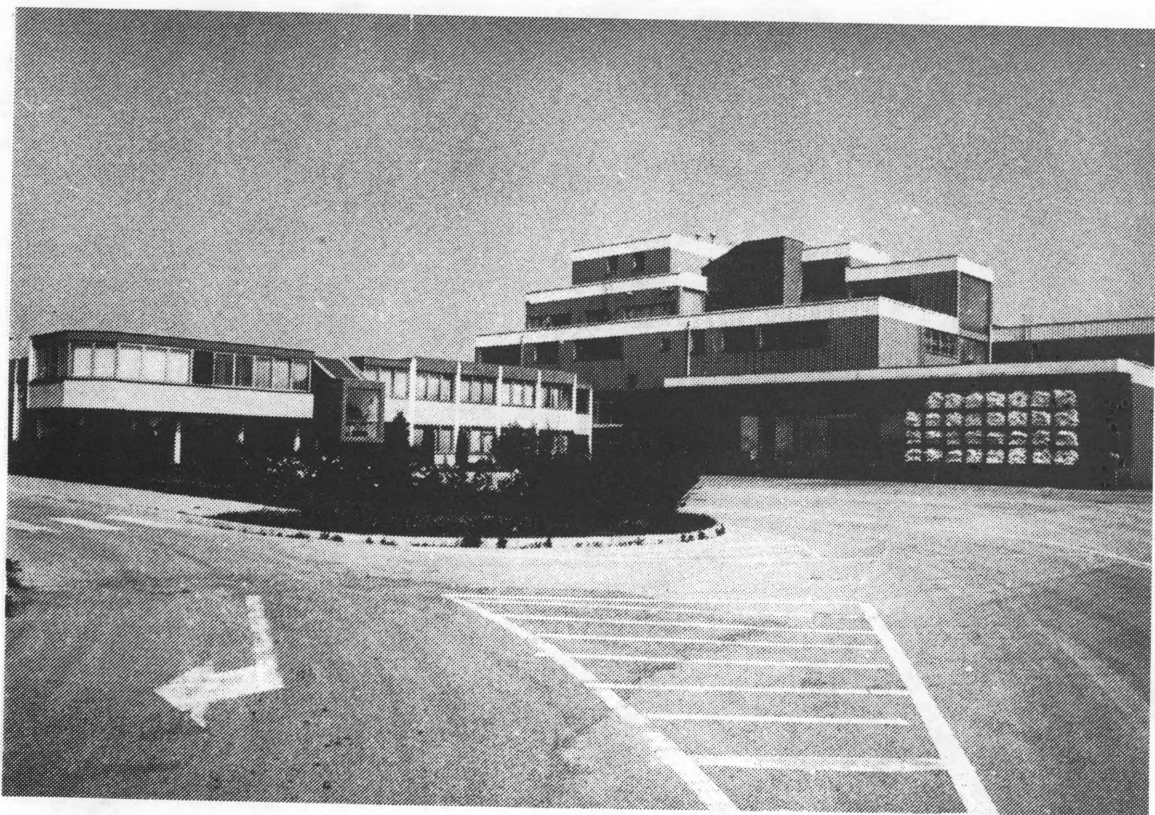

Sl. 4 Tvornica suhog aktivnog kvasca primjer je iskorištavanja nusproizvoda. Naime, kao glavnu sirovinu za svoju proizvodnju koristi melasu koja je nusproizvod kod proizvodnje šećera iz šećerne repe

TABELE

PROIZVODNJA ŽITARICA NA PODRUČJU OPĆINE KOPRIVNICA ZA RAZDOBLJE 1963 - 1983. GODINE

TABELA 1

u tonama

Godina	PŠENICA			KUKURUZ			JEČAM		
	Društveni sektor	Privatni sektor	Ukupno	Društveni sektor	Privatni sektor	Ukupno	Društveni sektor	Privatni sektor	Ukupno
1963	1451	22724	24175	3010	37945	40955	-	915,0	915,0
1966	2106	23903	26009	3857	41303	45160	100,1	676,7	776,8
1969	3327,4	24340	27667,4	6616	44052	50668	-	326,8	326,8
1972	3828	12077	15905	5667	35092	40759	-	662,4	662,4
1976	4760	29400	34160	8560	55640	64200	-	-	-
1978	4770	25980	30750	4710	63960	68670	369,6	470,8	840,4
1979	4050	18150	22200	9120	65630	74750	207,9	365,0	567,9
1980	4820	25960	30780	5900	63810	60710	500,2	278,4	778,6
1981	3520	15170	18690	8650	77030	85680	96,0	258,0	354,0
1982	4650	22370	27020	7600	75740	83340	-	261,6	261,6
1983	4010	18490	22500	6340	62080	67420	-	214,0	214,0

Izvor: Statistički godišnjak ZO Bjelovar 1980; Pregled službe statistike općine Koprivnica: »Sumari poljoprivrede«

	Vagona										
	1970	1971	1972	1973	1974	1975	1976	1977	1978	1979	1980
PŠENICA											
Općina Koprivnica	2053	2698	1591	3900	4556	3480	3416	3683	3075	2220	3078
Općina Đurđevac	1599	2932	1502	2028	2265	1770	2245	2572	2322	1638	1840
Općina Ludbreg	921	976	908	903	1093	1000	1201	1007	932	718	678
Ukupno	4573	7606	4001	6831	7914	6250	6862	7262	6329	4576	5596
Proiz. mlinova	4126	3912	3948	3933	3833	4195	4475	4398	4295	4301	4342
Posto podmirenja potreba industrije otkupom u okolici											
Žitarice	25	32	24	27	25	25	25	28	27	24	25
Voće	-	-	14	16	3	22	15	19	4	12	18
Povrće	-	-	4	5	10	13	21	23	16	5	9
KUKURUZ											
Općina Koprivnica	4716	4176	4076	5040	5142	5679	6420	7300	6768	7475	6971
Općina Đurđevac	4269	5469	3594	5229	4894	5165	4949	6570	5237	5702	5082
Općina Ludbreg	1631	1642	1572	1831	1909	2081	1903	1932	2031	1845	1989

Tablica 2. Kretanje proizvodnje kukuruza i pšenice u podravskim općinama, i postotak zadovoljenja potreba industrije za žitaricama, voćem i povrćem otkupom u okolici (Podravini) od 1970. do 1980. godine. Izvor: Popisi poljoprivrede, službe za plan, analize i statistiku SO Koprivnica, Ludbreg i Đurđevac; zaključni računi radnih organizacija prehrambene industrije Podravine za spomenuto vremensko razdoblje

PROIZVODNJA POVRČA I INDUSTRIJSKOG BILJA NA PODRUČJU OPĆINE KOPRIVNICA ZA PERIOD 1977 - 1983. GODINE

TABELA 3

u tonama

Godina	Industrijsko bilje			Povrće		
	Ind. sektor	Društ. sektor	Ukupno	Ind. sektor	Društ. sektor	Ukupno
1977	175,4	-	175,4	24511,8	321,9	24833,7
1978	205,9	924	1129,9	12220,1	305,8	12525,9
1979	1473	1280,3	2753,7	17222,2	922,2	18144,4
1980	1776,5	3794,4	5570,9	19785,3	1427,4	21212,7
1981	2037,5	4800	6837,5	20674,1	457,3	21131,4
1982	714,06	7980	5694,06	18124,0	1057,0	19181
1983	410	6764	7174	20400,0	265,0	20665

Izvor: Pregled službe statistike općine Koprivnica: Sumari poljoprivrede

TABELA 4

u hektarima

Godina	Društveni sektor	Individualni proizvođači	Zemljište u društv. vlas. na kojem nije org. polj. proizvodnja	Ukupno
1970	2991	43027	-	46018
1971	3228	42231	-	45459
1972	3007	42773	-	45780
1973	3345	42162	20	45527
1974	3204	42371	10	45585
1975	3289	42013	-	45302
1976	3109	41689	-	44798
1977	3239	41289	-	44528
1978	3561	40926	-	44487
1979	3637	40151	-	43788
1980	3670	41221	-	44891
1981	3845	39345	1217	44407
1982	5283	39280	-	44563
1983	5673	39326	-	44899

Izvor: Statistički godišnjak ZO Bjelovar 1980
Statistički godišnjak SRH 1981, 1982, 1983

Općina	God.	Polj. površina	Posto		Obradivo	Oranice	Posto	Voćnjaci	Hektara		
			Priv.	Društ.					Vinogradi	Posto	
KOPRIVNICA	1953	48983	-	-	47141	33281	71	571	1,2	1382	2,9
	1961	49147	-	-	47003	34477	73	558	1,2	1217	2,6
	1971	46968	92	8	44802	314567	70	1014	2,3	1063	2,4
LUDBREG	1981	46236	91	9	44183	31470	71	1039	2,4	1054	2,4
	1953	14769	-	-	13802	10731	78	54	0,4	421	3,1
	1961	14670	-	-	13903	11542	83	65	0,5	479	3,4
ĐURĐEVAC	1971	14942	93	7	13231	11165	84	125	0,9	470	3,6
	1981	15089	93	7	13232	11232	85	137	1,0	473	3,6
	1953	40972	-	-	38557	28120	73	308	0,8	1308	3,4
	1961	42001	-	-	39011	28611	73	409	1,0	1361	3,5
	1971	40982	97	3	38842	27634	71	563	1,5	1208	3,1
1981	40175	96	4	38241	27533	72	596	1,6	1188	3,1	
ZO Bj.	1971	-	86	14	-	-	72	-	2,4	-	2,1
SRH	1971	67	33	-	-	72	-	3,3	-	3,9	-

Tablica 5. Poljoprivredne površine, osnovna struktura obradivog zemljišta i odnos privatnih i društvenih površina u tri podravske općine 1953., 1961., 1971. i 1981. godine. Izvor: Popisi stanovništva, SGJ; Zavod za plan, analize i statistiku SO Koprivnica

BROJ GOVEDA, KRAVA I SVINJA NA PODRUČJU OPĆINE KOPRIVNICA ZA PERIOD 1974 - 1983. GODINE

TABELA 6

Godina	KRAVE			GOVEDA			SVINJE		
	Društveni sektor	Individualni sektor	Ukupno	Društveni sektor	Individualni sektor	Ukupno	Društveni sektor	Individualni sektor	Ukupno
1974	-	16524	16524	6479	26408	32887	9625	40421	50046
1975	-	15850	15850	4309	26890	31199	6200	39370	45570
1976	-	15550	15550	4496	27080	31576	12410	45020	57430
1977	-	15550	15550	3777	26410	30187	9672	44770	54442
1978	-	13620	14620	4017	25890	29907	11277	52710	63987
1979	-	14920	15920	3805	27040	30845	12223	52500	64723
1980	-	14470	14470	4103	26190	30293	12001	49370	61371
1981	-	14100	14100	4911	27240	32151	10085	50380	60465
1982	-	13910	13910	4493	25480	29973	11368	52610	63978
1983	-	13430	13430	6443	26150	32593	10616	55090	65706

Izvor: Statistički godišnjak ZO Bjelovar 1980
Pregled službe statistike općine Koprivnica: Sumari poljoprivrede

	1974	1975	1976	1977	1978	1979	1980
Goveda u tovu							
Općina Koprivnica	8794	6659	2760	6013	8643	7681	8121
Općina Đurđevac	7502	4925	6650	5482	4794	5083	5231
Općina Ludbreg	2321	2071	2232	2049	2441	2382	2971
Ukupno	18617	13655	11642	12644	15878	15246	16223
Zaklano o kpc. klaon.	26233	16598	37043	38816	40731	43500	44800
Posto od ukupno	70,9	82,3	31,4	32,6	38,9	34,8	36,2
Izravno otkupljeno i proizved. u »Podravki«	6383	8013	9804	8322	8793	9184	9940
Posto od zaklano	24,3	48,2	26,5	21,4	21,6	21,1	22,6

Tablica 7. Kretanje obujma tova goveda u tri podravске općine, broj zaklanih goveda u koprivničkoj klaonici i postotka zadovoljenja tih potreba otkupom u lokalnom tovu – od 1974. do 1980. godine. Izvor: Podaci službi za plan, analize i statistiku SO Koprivnica, Ludbreg i Đurđevac, te zaključni računi OOUR Klaonica »Podravke« Koprivnica

ULAGANJA U OSNOVNA SREDSTVA I POLJOPRIVREDU
ZA PERIOD OD 1976. DO 1983. GODINE
U SOUR-u »PODRAVKA«

TABELA 8

Godina	Ukupna ulaganja	o d t o g a	
		u poljoprivredu	ostalo
1976.	306.360	11.270	295.090
1977.	475.787	26.835	448.952
1978.	359.195	15.101	344.094
1979.	753.358	39.183	714.175
1980.	517.412	22.606	494.806
1981.	506.510	21.775	484.735
1982.	409.907	281.701	128.206
1983.	133.135	26.476	106.659

Izvor: Analize poslovanja SOUR-a »Podravka« za period 1976 – 1983. godine.

TABELA 9

Ostvarene investicije u društvenom sektoru na području naše općine: u 000 dinara

Godina	Ukupno	U poljoprivredu i ribarstvo	%	Napomena
1973.	157.615	2.193	1,39	
1974.	194.799	4.079	2,09	
1975.	306.724	15.503	5,05	
1976.	493.949	12.739	2,58	
1977.	735.288	22.926	3,12	
1978.	872.422	17.033	1,95	
1979.	1.252.487	45.118	3,61	
1980.	1.388.237	19.483	1,40	
1981.	1.473.748	831	0,06	
1982.	1.175.215	347.113	29,54	farma »Delovi«
Ukupno	8.850.484	487.087	6,06	



Sl. 5 Korijeni podravskog pivovarstva sežu u 18. stoljeće. Velik dio proizvodnje izveze se u susjednu Mađarsku

RAST INDUSTRIJSKE PROIZVODNJE ZA RAZDOBLJE 1966 – 1983. GODINE ZA OOUR SOUR-a »PODRAVKA«
NA PODRUČJU OPĆINE KOPRIVNICA

TABELA 10

OOUR	Jed.mjere	u tonama																					
		1966	1967	1968	1969	1970	1971	1972	1973	1974	1975	1976	1977	1978	1979	1980	1981	1982	1983				
Poljoprivreda	t	-	-	-	-	-	-	-	-	12941	14549	14896	17695	14916	20403	14414	18788	19823	20236	20327	23607	32034	32360
Stemenarstvo	t	-	-	-	-	-	-	-	-	31261	29121	29476	29328	28224	31945	34752	33981	32946	27184	-	1717	1973	3001
Zitarice	t	-	-	-	-	-	-	-	-	2851	3185	3691	3915	4457	5253	5565	5708	5786	6116	6116	24792	19041	17724
Peckara	t	-	-	-	-	-	-	-	-	18810	19016	18189	14765	16452	18383	21921	20950	16403	16207	21158	21158	23125	23795
Krmne smjese	t	-	-	-	-	-	-	-	-	15726	18671	19131	12393	12115	13419	19436	19275	25073	25421	19807	32782	35098	23795
OOK UKUPNO	t	2297	2188	2176	1955	2699	5143	6064	5225	5709	12479	13863	15011	17539	19527	21355	20953	20644	20644	21355	20953	20644	20644
Mesne konzerve	t	1741	1918	2028	2135	2942	3117	3757	4292	3117	3757	4292	4668	4668	4668	4668	4668	4668	4668	4668	4668	4668	4668
Juhe	t	3961	5166	5062	6204	7614	8172	10320	11550	12503	12525	11756	12548	12548	12548	12548	12548	12548	12548	12548	12548	12548	12548
Kava	t	-	-	245	1011	1083	2351	2908	2635	-	-	2526	2660	2714	2339	2327	1603	1616	1285	1285	22897	19450	19450
Koktel	t	-	-	-	-	-	-	-	-	-	-	-	-	-	-	-	-	-	-	-	-	-	-
Voće	t	6503	7083	5686	5128	4179	-	4450	5236	5437	193	2362	2664	3216	2958	3022	2478	2601	2763	2763	6497	6497	6497
Dječja hrana	t	-	-	-	-	-	-	-	-	4058	-	-	-	-	-	-	-	-	-	-	7129	6627	6479
Kvasac	t	-	-	-	-	-	-	-	-	-	-	-	-	-	-	-	-	-	-	-	3890	4389	4776
Panonska pivovara	t	-	-	-	-	-	-	-	-	-	-	-	-	-	-	-	-	-	-	-	1268	1275	1459
UKUPNO	t	14502	16355	15197	16433	18517	104201	110563	115258	108793	106890	128507	139286	148571	159272	163794	188534	181971	182210	182210	182210	182210	182210

Izvor: Analiza poslovanja SOUR-a »Podravka« 1966 – 1976 godine
 Analiza poslovanja SOUR-a »Podravka« za 1981. godinu
 Analiza poslovanja SOUR-a »Podravka« za 1982. godinu
 Analiza poslovanja SOUR-a »Podravka« za 1983. godinu
 Dragutin Feletar: Prilozi za povijest »Podravka«, Koprivnica 1980.

RAST ZAPOSLENOSTI PREMA KVALIFIKACIJSKOJ STRUKTURI 1966 – 1983. GODINE ZA OOUR-e SOUR-a »PODRAVKA«
NA PODRUČJU OPĆINE KOPRIVNICA

TABELA 11

Godina	KVALIFIKACIJSKA STRUKTURA										Ukupno
	VSS	VSSS	SSS	NSS	VKV	KV	PKV	NKV	Trg. pred.	Trg. zast.	
1966	34	10	107	39	69	181	169	399	9	1017	
1969	69	19	175	31	51	243	150	538	30	1315	
1972	121	62	307	-	64	282	146	601	48	1631	
1975	175	89	426	-	133	610	322	738	77	2570	
1978	425	193	995	-	234	868	322	1397	108	4342	
1980	504	260	1118	-	263	1102	530	1511	114	5402	
1981	563	314	1171	-	303	1200	434	1570	112	5669	
1982	590	316	1225	-	316	1271	534	1487	112	5851	
1983	598	345	1288	-	369	1386	741	1375	117	6219	

Izvori: Analiza poslovanja SOUR-a »Podravka« za razdoblje 1966 – 1976 godinu
 Izvještaj o osobnim dohocima I – XII mjesec 1980, 1981, 1982, 1983 godinu