

BRANKA VIKIĆ-BELANČIĆ

## ANTIČKE SVJETILJKE U ARHEOLOŠKOM MUZEJU U ZAGREBU

### II DIO\*

*Svjetiljke s pečatom — Firma-svjetiljke* (katalog br. 431—975)  
Loeschke tip IX i X, Ivanyi tip XV—XVII.

Ovaj se tip svjetiljki radi svoje funkcionalnosti vrlo brzo proširio i stoga je postao takmac ostalim svjetiljkama s ukrasom. Oblik je više kruškolik-recipijent (zdjelica) je okrugao, a nos nešto izdužen i na vrhu zaobljen. Disk je obrubljen prstenom koji može biti zatvoren ili otvoren, a kod varijante s kanalom plastična se traka nastavlja duž kanala i koljenasto zavija pri vrhu nosa. Kanal može biti uži ili širi, a u njemu je obično rupica, okrugla ili ovalna, koja je služila za dovod zraka. Ponekad su bile dvije ili tri rupice. Otvor za ulje nalazi se većinom na sredini diska, međutim u primjeraka ukrašenih reljefom bila su najčešće dva otvora, sa strane, dijagonalno položena iznad ili ispod reljefa. Kod ranih firma-svjetiljki na širim i nešto visećim ramenima javljaju se tri ušice za vješanje, no kako su bile krhke, ubrzo su zamijenjene bradavkama raznog oblika: polukružnim, dugoljastim, prizmatičnim, kvrgastim ili posve zakržljanim, koje gube funkcionalnost i postaju samo ukrasni element. Najčešće ih je tri, ali mogu biti samo dvije na bočnim stranama ramenog pojasa. Ovaj tip svjetiljki rijetko ima dršku, ali ako se javlja, tada se nalazi nasuprot nosu ili na sredini diska. Na donjoj strani svjetiljke obično su nanosena dva koncentrična prstena ili kružnice, unutar kojih je radionički, odnosno majstorski, pečat. Na kasnijim primjercima i onima rađenim u provincijalnim radionicama rijetko se nalazi pečat, a dno je ravno ili nešto udubljeno. Pečat ili »firma« sastoji se od cognomena, nomena ili prenomena, a kod nekih se javljaju početna slova »tria nomina«. Imena su u nominativu ili genitivu, ponekad uz dodatak F (fecit ili figlina). Rani primjerci imaju češće ispod pečata vijenac s palminom grančicom, sam vijenac, srololik listić, kružić ili više njih slovo ili koji drugi znak, koji vjerojatno predstavlja seriju. Pečat je bio najčešće reljefan, a izuzetno urezan. Ukrašan na ovom tipu svjetiljki rijedak je i skroman.

\* Prvi dio svjetiljki iz ove zbirke objavljen je u Vjesniku AMZ 3. s. V 1971.

Raniji i kvalitetni importirani primjerci imaju ukras u obliku maske, glave ili poprsja, a ponekad i životinjski lik (lavlja glava, orao, labud i dr.).

Prema dosadašnjim istraživanjima čini se da su najjači centri proizvodnje bili u sjevernoj Italiji (osobito u Modeni), o čemu donosi vijest i Plinije St.<sup>86</sup> U okolici Modene nađen je pečat L. AEMILI FORTIS, a u Vindonissi svjetiljka s pečatom MVTINAE MENANDER FECIT.<sup>87</sup> Od kraja I st. n. e. počinje proizvodnja firma-svjetiljki i u rimskim provincijama, isprva pomoću uvezenih kalupa, a kasnije i posve samostalno.

U Panoniji se također razvila lokalna proizvodnja te se osim svjetiljki koje su rađene prema italskim uzorcima i pomoću uvezenih kalupa javljaju i primjerci koji pokazuju slabije pročišćenu i pečenu glinu i manje vještu ruku. Na ovima se rjeđe javlja pečat.

Kao i sve ostale vrste svjetiljki, i tzv. firma-svjetiljke imaju svoje razvojne faze. Loeschcke ih je prema materijalu iz Vindonisse podijelio na dvije grupe, i to na tip IX i tip X.<sup>88</sup> Kod tipa IX uočio je tri varijante:

- a) zatvoren prsten oko diska, na vratu nosa plitka brazda u obliku slova I
- b) zatvoren prsten oko diska, na vratu nosa kratak i uzak kanalić
- c) prsten oko diska otvara se prema uskom jezičcu na vratu nosa

Tip X ima otvoren prsten prema kanalu što vodi do otvora za fitilj na vrhu nosa. Kanal je kod ranih primjeraka dosta uzak, dok se kasnije proširuje i ima ravnomjeran razmak.

Loeschcke donosi i jedan kraći oblik tipa X, kod kojeg su recipijent i nos vezani neposredno, bez vrata. On je vjerojatno nastao pod utjecajem vrlo rasprostranjenih i omiljenih svjetiljki kratka zaobljena nosa (Loeschcke tip VIII).<sup>89</sup>

Ivanyi je za panonske svjetiljke dala nešto drukčiju podjelu i signaturu, i to na tri tipa: tip XV, XVI i XVII.<sup>90</sup> Tip XV odgovara Loeschcke tipu IX, varijanti a i b, tj. ima zatvoren prsten oko diska, a na vratu nosa brazdu u obliku slova I ili pak dublji kanalić, na kraju zaobljen (sl. 1 a, b, Sisak).

Tip XVI odgovara tipu Loeschcke IX, varijanti c, te ima prsten malo otvoren prema jezičcu na vrhu nosa (sl. 1 c, Sisak).

Tip XVII identičan je s tipom Loeschcke X, samo što je među panonskim materijalom varijanta s užim kanalom dosta rijetka, a prevladava ona sa širim kanalom (sl. 1 d, Sisak). Osim toga javlja se i kraći tip s kanalom (sl. 1 e, Osijek).

Ivanyi u grupu firma-svjetiljki ubraja i neke srodne svjetiljke,<sup>91</sup> i to:

1. svjetiljke sa dva ili više noseva i drškom u obliku lista.
2. svjetiljke s ispupčenim središnjim dijelom u obliku rozete ili školjke.

<sup>86</sup> Plinije St. Hist. Nat. XXXV, 160.

<sup>87</sup> CIL 6689, 12.; S. Loeschcke, Lampen aus Vindonissa, 1919, str. 282. U našoj zbirci nalazi se svjetiljka s pečatom MUTINAE (br. 752 iz Siska).

<sup>88</sup> S. Loeschcke, o. c., str. 256.

<sup>89</sup> Zapravo je utjecaj bio obostran, jer su bradavke na svjetiljkama Loeschcke tipa

VIII preuzete s tzv. firma-svjetiljki. Loeschcke smatra da je izumitelj firma-svjetiljke kraćeg oblika s kanalom majstor Eucarpus.

<sup>90</sup> D. Ivanyi, Die Pannonische Lampen. Diss Pann., ser. 2, br. 2, 1935, str. 15 i 16.

<sup>91</sup> D. Ivanyi, o. c., str. 19.

3. svjetiljke u obliku češera (šišarke).
4. svjetiljke s prstenastom središnjom drškom i reljefima na ispupčenoj gornjoj površini.

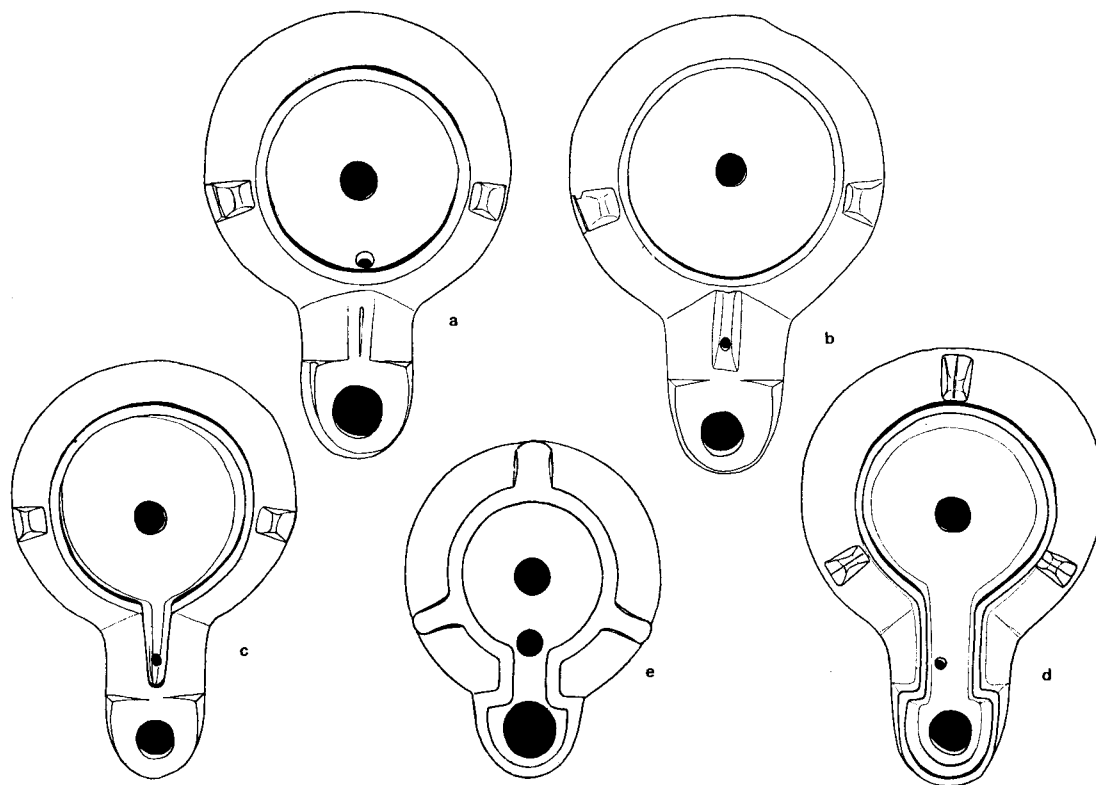

Sl. 1 — Tipovi i varijante firma-svjetiljki

Čini mi se da bi svjetiljke u obliku češera trebalo uvrstiti među figuralne, odnosno svjetiljke koje predstavljaju neke plodove ili predmete, jer osim kratkog kanalića nemaju ništa zajedničko s firma-svjetiljkama.

Na osnovi svjetiljki iz antičkog Poetovija, Fischbach<sup>92</sup> ih je također podijelio na tri tipa koji potpuno odgovaraju tipovima Ivanyi, ali imaju drukčiju signaturu — tip A s kanalom identičan je s tipom XVII, tip B s tipom XVI, a tip C s tipom XV. Ovaj je autor zapravo uveo u stručnu literaturu termin firma-svjetiljke, koji je općenito prihvaćen.

Pri obradbi naših svjetiljki citirat ću tipove prema Loeschcke i Ivanyi, a u samom katalogu prema Ivanyi, jer se njezina tipologija odnosi na panonski materijal.

U pogledu kronologije firma-svjetiljki postoje razlike među autorima. Loeschcke npr. smatra da su se firma-svjetiljke pojavile oko 75. godine,<sup>93</sup> a Fremmers-

<sup>92</sup> O. Fischbach. *Römische Lampen aus Poetovio*, 1896, str. 16 i 57.

<sup>93</sup> S. Loeschcke, o. c., str. 289.

dorf drži da su nešto ranije i da su nastale u razdoblju između 60—70-tih godina.<sup>94</sup> Na ovu pretpostavku navela ih je činjenica da firma-svijetiljke nisu nađene u ranocarskim kastelima augustovskog, tiberijanskog i klaudijevskog vremena, nego tek u vespazijanskom Hofheimu, i to samo raniji tip Loeschcke IX.<sup>95</sup> Stoga Loeschcke pojavu firma-svijetiljki vezuje uz epohu Flavijevaca, dok za razvijeniji tip s kanalom (tip X) smatra, na osnovi materijala iz Vindonisse, da je bio u upotrebi tek oko 100. godine, tj. na prijelazu I i II st.

Materijal s panonskog područja dopušta stanovitu korekciju Loeschckeova datiranja, tj. pomicanje vremenske granice nešto unatrag i unaprijed. Grobne cjeline emonskih nekropola vrlo su važne za vremensku determinaciju pojave i trajanja firma-svijetiljki.

Već je Ivanyi na temelju grobova iz Ptuja pomakla granicu za firma-svijetiljke na početak I. st.<sup>96</sup> I u emonskoj nekropoli nadjene su svjetiljke tipa Ivanyi XV i XVI (Loeschcke tip IX) uz novac Germanika i Tiberija,<sup>97</sup> ali ostala građa u tim grobovima ne odgovara istom vremenu nego je nešto mlađa. Na temelju grobova iz Emone, u kojima sav prilog pripada istom vremenu, može se pojavu firma-svijetiljki pomaknuti najranije u doba cara Klaudija, odnosno oko sredine I st.<sup>98</sup> U tom su se razdoblju izrađivali stariji tipovi, Loeschcke tip IX i Ivanyi tip XV i XVI. I za razvijeniji tip s kanalom može se pomaknuti vremenska granica nekoliko desetljeća ranije, tj. u doba Vespazijana i Dominicijana, zašto opet daju podršku grobne cjeline emonskih nekropola.<sup>99</sup> U tom se razdoblju stariji tipovi bez kanala javljaju usporedno s mlađim tipom Loeschcke X, Ivanyi XVII.<sup>100</sup>

U pogledu donje granice trajanja firma-svijetiljki, mogu se provesti još veće korekcije prema Loeschckeovu datiranju. Tako npr. stariji tipovi ne izlaze iz upo-

<sup>94</sup> F. Fremmersdorf, *Römische Bildlampen*, 1912, str. 125.

<sup>95</sup> E. Ritterling, *Kastel Hofheim. Nassau Annalen* 40, 1912.; S. Loeschcke, o. c., str. 269.

<sup>96</sup> D. Ivanyi, o. c., str. 17. Naime, u Ptuju su nađene u istom grobu firma-svijetiljke uz novac Agripe, Germanika, Kaligule, Klaudija, Dominicijana i Trajana. Međutim ako je u jednom grobu novac iz različitih razdoblja, pri datiranju dolazi u obzir samo najmlađi novac.

<sup>97</sup> Npr. u grobu 17 (tip XV, Fortis) s Tiberijevim novcem; u grobu 480 (tip XV, Strobilis i tip XVI, Phoetaspi) uz Germanikov novac; u grobu 19 (tip XVII, Lupati) uz Tiberijev novac i u grobu 227 (tip XVII, Cresces) s Tiberijevim novcem. S. Petru, *Emonske nekropole (odkrivene med 1935—1960)*. Katalogi in Monografije 7, 1972, str. 49, T. XXXI, 1 i 10 i T. LXXX, 4. — L. Plesničar-Gec, *Sjeverno emonsko grobišče*, Katalogi in Monografije

8, 1972, str. 17, T. V, 13, str. 187, T. LXIII, 10 i dr.

<sup>98</sup> Npr. grob 26 (tip XV, Cerinth) uz Klaudijev novac, keramiku i staklo iz istog vremena; grob 494 (tip XV, Fortis) s fibulom iz sred. I st. S. Petru, o. c., T. III a i T. CXXIII, 18. — grob 665 (tip XV, Strobili) s Klaudijevim novcem. L. Plesničar-Gec o. c., str. 243, T. CLIII, 14.

<sup>99</sup> Npr. grob 27 (tip XVII) uz barbotinsku posudu flavijevskog vremena; grob 77 (tip XVII, Fortis) uz Dominicijanov novac; grob 104 b (tip XVII, QGC) uz Vespasijanov novac; grob 792 (tip XVII, Cassi) uz Vespazijanov novac, grob 602 (tip XVII, QGC) uz Nervin novac i grob 873 (tip XVII, Octavi) s Vespazijanovim novcem. S. Petru, o. c., T. III, 12, T. IX, 3, T. XIV, 53 i T. XXXIX, 3.

<sup>100</sup> Npr. u grobu 303 u Emoni svjetiljka tipa XV, Fortis i tipa XVII, QGC nađene zajedno. S. Petru, o. c., T. XXVII, br. 29 i 32.

trebe na početku II st.,<sup>101</sup> a tip s kanalom traje daleko duže te ga se može naći u grobovima IV st. kao i u stratumima naselja iz kasnocarskog vremena.<sup>102</sup>

Međutim, pri vremenskoj determinaciji svjetiljki, osim popratnog materijala, mora se uzeti u obzir faktura i način obradbe. Tako su npr. svjetiljke starijeg tipa gotovo sve fine fature, oštih obrisa i kvalitetnog pečenja. Pečat im je vrlo pravilan i plastičan te često imaju ukras na disku. Pretežno su uvoz iz italskih radionica, a rijetko ih imitiraju provincijalni majstori. Kod mlađeg tipa s kanalom zapaža se veća razlika između proizvoda ranijeg i kasnijeg carskog razdoblja. Primjerci prvih dvaju stoljeća dobre su kvalitete, skladnih proporcija i precizno rađenih detalja. S vremenom dolazi do opadanja kvalitete zbog masovne serijske proizvodnje, a i sve većeg broja provincijalnih i lokalnih radionica. Uslijed mnogostrukog otiskivanja iz kalupa postaju manjih dimenzija, glina se slabije pročišćuje, zanemaruju se detalji tako da su otvori za ulje i stijenj, bradavke i rupica za zrak izvedeni manjkavo, a pečat je dosta plošan i neujednačenih slova. Grupa vrlo rustičnih firma-svjetiljki iz Siska najbolje ilustrira kasnoantičku južnopanonsku proizvodnju firma-svjetiljki (br. 877—917).

U našoj zbirci nalazi se velik broj svjetiljki ovoga tipa, što cijelih, malo oštećenih ili fragmentiranih (556). Najviše ih ima s područja između Save i Drave, a po broju prednjače Sisak i Osijek. Zastupljeni su i lokaliteti naše obale, osobito Hrvatskog primorja i njegovih otoka (Bakar, Senj, Stinica, Karlobag, Krk i dr.). Jedan dio firma-svjetiljki potječu iz grobova ili je nađen u stratigrafski pouzdanim situacijama i slojevima naselja. Tako je npr. nekoliko svjetiljki otkriveno u ranocarskim nekropolama u Stenjevcu i Bakru;<sup>103</sup> svjetiljka majstora Crescesa (br. 563) u jednom grobu u Držičevoj ulici u Zagrebu,<sup>104</sup> svjetiljka majstora Festusa u ranocarskom drvenom naselju (u sloju poda) u Varaždinskim Toplicama, a još jedna s pečatom Ursuli u stratumu istog naselja s prijelaza II i III st.<sup>105</sup> Nekoliko svjetiljki iz Siska s pečatom majstora Fortisa (br. 616, 648, 649 i 688) nađeno je s novcem Nerve, Julije Domne i Antonina Pija, jedna vrlo rustična svjetiljka iz Siska, bez pečata, bila je s novcem IV st, dok su dvije svjetiljke iz Mitrovice otkrivene u grobu iz IV st.<sup>106</sup> (br. 845, 904, 987). Ostale firma-svjetiljke dospjele su u muzej

<sup>101</sup> Npr. u Savariji je nađena svjetiljka tipa XVI s novcem Julije Domne, u grobu KVD u Emoni svjetiljka tipa XVI Litogen zajedno sa svjetiljkom tipa XVII QGC, Vibiani i Octavi te s materijalom iz vremena Trajan—Antonin. S. Petru, o. c., T. LXXV, 2,4,5 i 6.

<sup>102</sup> U Ptujju uz novac Licinija, u Emoni s novcem Konstantina I i II, u Intercisi uz novac Konstantina I i Galerija, u Lauriacumu, u stratumu iz vremena poslije 375. godine. O. Fischbach, o. c., str. 53; D. Ivanyi, o. c., str. 18; S. Petru, o. c., grob 678, T. XLVI, 9; H. Deringer, Römische Lampen aus Lauriacum. Forschung in Lauriacum 9, 1965, 389 a, 53/30 b, 1a.

<sup>103</sup> V. Hoffiller, Predmeti iz rimskog groblja u Stenjevcu. Vjesnik (n. s.) VII, 1903/1904, str. 173. — Š. Ljubić, Arheologičko iskapanje u Bakru, Viestnik (s. s.) IV, 1882, str. 70—76.

<sup>104</sup> B. Vikić-Belančić, Obilježje i kronologija nekropole u Držičevoj ulici u Zagrebu. Iz Starog i novog Zagreba II, 1960, str. 38, T. 9.

<sup>105</sup> B. Vikić-Belančić, Prilog istraživanju antičkog naseobinskog kompleksa u Varaždinskim Toplicama. Vjesnik AMZ, 3. ser. sv. VI — VII 1972—1973.

<sup>106</sup> U svjetiljaka iz Siska novac se nalazio na samom disku. Primjerci iz Mitrovice nađeni su u zidanom kasnocarskom grobu.

bilo kupnjom ili kao dar, a većina svjetiljki iz Siska nađena je prilikom jaružanja Kupe 1910, 1912. i 1913. godine.

Svjetiljke starijeg tipa (Loeschcke IX, Ivanyi XV—XVI) pretežno su vrlo kvalitetne fakture i izradbe, te nose pečate sjevernoitalskih majstora starije generacije<sup>107</sup> koji su djelovali u drugoj polovici I st. i prvih desetljeća II st. Znatno je broj onih koje su ukrašene maskama, tragičnim ili komičnim, glavama Satira, Amora, Amona, negroidnim zatim glavama negroidnog obilježja ili poprsmem Amora.

Među svjetiljkama mlađeg tipa s kanalom (Loeschcke X, Ivanyi XVII) opaža se veći raspon u kvaliteti — od vrlo finih proizvoda iz najpoznatijih sjevernoitalskih radionica, koje su djelovale u I i II st., preko primjeraka srednje fakture i izradbe s pečatima majstora mlađe generacije do boljih ili slabijih proizvoda provincijalnih radionica te vrlo rustičnih iz lokalnih lončarija. I na ovim svjetiljkama javlja se ponekad ukras, sličan onom na starijim tipovima, samo je manje plastičan i bez naznačenih detalja. Na svjetiljkama iz lokalnih i provincijalnih radionica ukras se javlja samo sporadično u obliku cik-cak linija, kapljica, girlandi i posve plošnih glavica (br. 456, 462 i 463). Zanimljiva je pojava, koja se može pratiti i na nekim našim primjercima rađenim u provincijalnim i lokalnim radionicama, da na svom dnu nose pečate renomiranih italskih majstora, čak i onda kad su oni u Italiji već prestali aktivno djelovati. To se najbolje može uočiti na svjetiljkama Fortisa iz Siska. Vjerojatno su domaći lončari stavljali njegovo ime radi bolje prođe svoje robe, jer je majstor Fortis bio poznat kao najplodniji proizvođač firma-svjetiljki, a ujedno i kao najveći izvoznik.

Na firma-svjetiljkama naše zbirke javljaju se imena 54 majstora od 83 koji su dosad poznati na području južne Panonije i našeg obalnog pojasa. Najveći je broj pečata sjevernoitalskih majstora, kojima su Panonija i rimska Dalmacija bile važna izvozna područja u prva dva stoljeća carstva.

Od majstora starije generacije zastupljeno ih je dvanaest (12), i to: ATIMETVS (sva tri tipa), CERINTHVS (tip XV), COMMVNIS (sva tri tipa), FESTVS (sva tri tipa), FORTIS (sva tri tipa), FRONTO (tip XV i XVI), LITOGENES (tip XVII), PASTOR (tip XVII), PHOETASPVVS (tip XV), SABINVS (tip XV), SATVRNINVS (neodređeni tip) i STROBILIS (tip XV i XVI).

Od majstora mlađe generacije koji su izrađivali samo tip XVII s kanalom predstavljeni su: AGILIS, APOLAVSTVS, APRIO, ASPER, CASSIVS, CEREALIS, C. P. S. F, CRESCES, C DESSI, FAOR (FAVOR), FELIX, IANVARIVS, IEGIDVS, L. L. C, LVCIVS, LVPATVS, MIA, MLL, MVRRVS, MVTIN(AE)<sup>107a</sup>, L. NARIVS, NERIVS, OCTAVIVS, OLV II, OPTATVS, PROBVS, PVLLVS, QGC, QNC, RESIMVS, ROMVLVS, SCA, SEXTVS, VETTIVS, VIBIANVS i VIBVLEVS.

Od provincijalnih majstora javljaju se 6 pečata: INGENVS, TRANQVILLVS, VRSVLVS, V CIVF, VERVS, VICTORIA.

<sup>107</sup> Loeschcke je sjevernoitalske majstore, prema njihovim proizvodima i datiranim nalazima, podijelio na stariju i mlađu generaciju. Starija je bila aktivna od doba Fla-

vijevaca do Trajana, a mlađa od prvih decenija II st. do početka III st. S. Loeschcke, o. c., str. 295—297.

<sup>107a</sup> Mjesto radionice a ne ime majstora

U našoj građi najviše se susreću firma-svjetiljke majstora Fortisa, i to sva tri tipa. Variraju od primjeraka prvorazredne kvalitete, s vrlo pravilnim i plastičnim pečatom ispod kojeg se nalazi vijenac i palma ili samo vijenac, a koji potječu iz njegove radionice cvatućeg razdoblja (I st.), preko svjetiljki srednje kvalitete, koje obilježavaju dugotrajnost i opadanje njegove manufakture (II st.), pa do osrednjih i slabih poizvoda manjih dimenzija uslijed mnogostrukog otiskivanja, koji nose obilježja provincijalnih i lokalnih lončarija.

Svjetiljke provincijalnih majstora u našoj zbirci pokazuju mekšu fakturu, dosta neoštre obrise, zakržljale bradavke, manje dimenzije i više plošan pečat s neujednačenim slovima. Na nekoliko primjeraka javlja se mjesto pečata grančica, cik-cak linija i ispupčeni koncentrični kružići (Sisak, Osijek).<sup>108</sup>

Među svjetiljkama bez ikakva pečata ili znaka odvaja se velika skupina vrlo rustičnih primjeraka iz Siska, koji su bez sumnje lokalni proizvodi sisačkih lončarija kasnijeg carskog vremena (br. 870 i 877, nađeni uz novac IV st.). Te su svjetiljke rađene iz žućkaste, smeđe, sive ili blijedocrvene gline s dosta primjesa pijeska i čestica opeke te su nejednaka pečenja. Oblik im je više kruškoliko-ovalan. stijenke su debele, često deformirane. Detalji su izvedeni manjkavo — otvori za ulje i fitilj su neproporcionalni, bradavke plosnate, zakržljale ili posve rasplinute i procijepljene (imitacija brazde). Plastična traka oko diska i kanala nepravilno je zadebljana i razvučena. Dno je udubljeno ili ispupčeno, uslijed čega su nestabilne. Dimenzije variraju u dužini od 87—97 mm, u širini od 61—70 mm, u visini od 29—37 mm, a disk je promjera od 24—30 mm.

Kako bi dosta sumarna analiza naših firma-svjetiljki bila bolje potkrijepljena, a imena majstora i radionica preglednija, svrstani su pečati u grafikonu prema abecednom redu (u nominativnom obliku) uz podatke o podrijetlu, vremenu djelovanja, tipovima koje su proizvodili i konačno o ukupnom broju svjetiljki koje ih predstavljaju u našoj zbirci (vidi grafikon).<sup>109</sup>

Svjetiljke koje pokazuju srodnost s firma-svjetiljkama ali ih se ne može uklopiti u standardne tipove, a koje su, kako sam spomenula, svrstane od D. Ivanyi u četiri grupe, također su zastupljene u našoj zbirci.

Tako prvoj grupi s karakterističnom drškom u obliku lista sa dva nosa ili više njih pripada šest svjetiljki iz Siska (br. 976—982). Njima se mogu pridodati dvije sa jednim nosom, također iz Siska (br. 976—977), od kojih primjerak sa zeleno-smeđom glazurom ima neobično velik srcolik list i povišenu nožicu. Glazura svjetiljke odgovara onoj na panonskoj keramici III i IV st. Time bi se datiranje D. Ivanyi za ovu grupu svjetiljki (I st.) moralo znatno korigirati.

<sup>108</sup> Na nekoliko svjetiljki iz keramičkog depoa u Akvinkumu (kod Macelluma) javlja se znak borove grančice. Ovaj depo pripada prvoj polovici III st., pa su vjerojatno naše dvije svjetiljke iz Siska i Osijeka potekle iz Akvinkuma, s kojim su Siscia i Mursa imale trgovačke veze. K. Pocsy, Die

Töpfer von Aquincum..., Acta Arch. Hungarica VII, 1—4, 1956, str. 120.

<sup>109</sup> Nađen je samo jedan primjerak u rimskom grobu u Brezju u Gorenjskoj. Arheološki Vestnik IX—X, 1958—1959, str. 26, T. 2,1. U sjevernoj Panoniji ova grupa svjetiljki bolje je zastupljena. D. Ivanyi, o. c., str. 3685—3690.

POPIS IMENA LONČARA NA FIRMA SVJETILJKAMA

IME	PORIJEKLO	VRIJEME	TIPOVI	KOM.
AGILIS	Sjev. Italija	Trajan-Antonin	— — XVII	4
APOLAVSTI	"	"	— — XVII	1
APRIO	"	"	— — XVII	2
ASPER	"	II st.	— — XVII	1
ATIMETVS	"	Vespazijan-Trajan	XV XVI XVII	19
CASSIVS	"	Trajan-Antonin	— — XVII	12
CERIALIS	"	"	— — XVII	27
CERINTHVS	"	Klaudije-Domicijan	XV — —	1
COMMVNIS	"	Vespazijan-Trajan	XV — —	4
C P S F	"	II st.	— — XVII	1
CRESCES	"	Trajan-Antonin	— — XVII	46
C DESSIVS	"	"	— — XVII	12
FAOR (FAVOR)	"	"	— — XVII	1
FELIX	"	Hadrijan-Antonin	— — XVII	1
FESTVS	"	Domicijan-Trajan	— XVI XVII	9
FORTIS	"	Domicijan-Antonin	XV XVI XVII	109
FRONTO	"	Domicijan-Trajan	XV XVI XVII	3
IANVARIVS	"	Trajan-Antonin	— — XVII	3
IEGIDVS	"	Trajan-Antonin	— — XVII	3



IME	PORIJEKLO	VRIJEME	TIPOVI	KOM.
INGENVVS	Panonija	II st.	XV — XVII	3
LITOGENES	Sjev. Italija	Domicijan-Trajan	— — XVII	5
L. L. C.	„	Trajan-Hadrijan	— — XVII	9
LVCIVS	„	Antonin-Komod	— — XVII	4
LVPATVS	„	„	— — XVII	2
M. I. A.	„	II. st.	— — XVII	2
MLL	„	„	— — XVII	1
MVRRVS	„	„	— — XVII	1
* MVTIN . . .	„	II st. ?	— — XVII	2
L. NARIVS	„	Trajan-M. Aurelije	— — XVII	8
NERIVS	„	Trajan-Hadrijan	— — XVII	17
OCTAVIVS	„	Trajan-Antonin	— — XVII	9
OLV II	?	II—III st.	— — XVII	1
OPTATVS	Sjev. Italija	II st.	— — XVII	1
PASTOR	„	Domicijan-Trajan	— — XVII	3
PHOETASPVS	„	Klaudije-Domicijan	XV — —	1
PROBVS	„	Hadrijan-Severi	— — XVII	3
PVLLVS	„	Trajan-Hadrijan	— XVI XVII	3
QGC	„	Antonin-Komod	— — XVII	6
QNC	„	II st.	— — XVII	1

\* v. bilj. 107 a

I M E	PORIJEKLO	VRIJEME	TIPOVI	KOM.
RESINVS	Provinc.	II st.	— — XVII	1
ROMVLVS	„	II st.	— — XVII	1
SABINVS	Sjev. Italija	Domicijan-Nerva	— XVI —	1
SATVRNINVS	„	Domicijan-Trajan	XV — —	2
SCA	„	II st.	— — XVII	1
SEXTVS	„	Hadrijan-Antonin	— — XVII	7
STROBILVS	„	Klaudije-Trajan	XV XVI —	8
TRANQVILVS	Provinc.	II—III st.	— — XVII	2
VRSVLVS	Panonija	Antonin-Severi	— — XVII	1
V CIVE	Provinc.	II/III st.	— — XVII	2
VERVS	„	Hadrijan-Antonin	— — XVII	3
VETTIVS	Sjev. Italija	Trajan-Antonin	— — XVII	1
VIBIANVS	„	„	— — XVII	11
VIBVLEVS	„	Antonin-Severi	— — XVII	1
VICTORIA	Provinc.	III st.	— — XVII	4

Svjetiljke druge grupe sa školjkastim ispupčenjem ili rozetom također su zastupljene u našoj građi. U dva primjerka mjesto školjke nalazi se lavlja glavica iz koje izlazi drška. Po svojoj fakturi i načinu izradbe ove svjetiljke nose karakteristike svjetiljki srednjocarskog razdoblja (druga pol. II st. do sredine III st.).

Svjetiljke treće grupe u obliku češera izdvojila sam, kako sam ranije upozorila, i stavila u skupinu figuralnih svjetiljki, kamo se bolje uklapaju (1084—1086).

Svjetiljke četvrte grupe nisu predstavljene u našoj zbirci; uopće su vrlo rijetke u južnoj Panoniji.<sup>110</sup>

#### TIPOVI SVJETILJKI BEZ UKRASA

*Ovalne svjetiljke s uglatim nosom* (kat. br. 988—989)  
Ivanyi tip XVIII

Ovaj tip svjetiljki zastupljen je u našoj zbirci samo sa dva primjerka. Tijelo im je ovalno, a nos uglat. Disk je posve malen i obrubljen trakom koja prati kanal i zavija prema vrhu nosa. Šira i ispupčena ramena imaju na bočnim stranama po tri plitka nabora, koja su zapravo degenerirane bradavke. Drška je pločasta i položena više okomito te dosta uska. Na dnu su dvije urezane kružnice.

Ivanyi ovu skupinu svjetiljki nije odredila ni tipološki, ni kronološki. Osim naših dviju, registrirala je u katalogu još nekoliko svjetiljki iz Ptuja, Beča, Intercise i Pecsaa.<sup>111</sup> Oblik nosa i šira ramena vežu ih uz helenističke tradicije te su možda reminiscencija efeškog tipa s uglatim nosom. Po svojim karakteristikama pripadaju kasnijoj proizvodnji svjetiljki, a vjerojatno su provincijalnog, ako ne i panonskog, podrijetla. Ovalno tijelo organski povezano, malen disk, degenerirane bradavke u obliku nabora, neraščlanjena široka ramena, nedostatak rupice za zrak, deblja stijenka, pločasta drška i slabija faktura — sve su to obilježja kasnoantičkih svjetiljki III—IV st.<sup>112</sup>

*Prstenaste svjetiljke s mnogo malih nosova* (kat. br. 990)  
Loeschcke tip C<sub>2</sub>, Ivanyi tip XIX.

Imaju oblik šuplje prstenaste cijevi oko koje se s vanjske strane nižu kratki obli nosovi, bilo izvučeni rukom ili nalijepljeni naknadno. Između otvora na nosovima ili iznad njih nalaze se rupice za zrak. Otvori za stijenj vrlo su nepravilni.

Ovaj tip svjetiljki relativno je slabo zastupljen i rasprostranjen, pa se i u našoj zbirci nalazi samo jedan fragmentiran primjerak. Nešto se više javlja na

<sup>110</sup> Vrijeme djelovanja određeno je ne samo na temelju literature i starijih nalaza nego i najnovijih istraživanja naselja i nekropola u južnoj Panoniji.

<sup>111</sup> D. Ivanyi, o. c., str. 287 i br. 4090, 4092, 4093.

<sup>112</sup> Činjenica da svjetiljke ovog tipa nisu nađene u mnogobrojnim grobovima I i II st. u Emoni, gdje je inače otkriven velik broj svjetiljki, govori u prilog pretpostavci da se nisu upotrebljavale prije druge polovice II st.

mediteranskom području i u Germaniji.<sup>113</sup> Rane svjetiljke toga tipa pripadaju republikanskom i augustovskom razdoblju,<sup>114</sup> a primjerak iz Vindonisse datira Loeschcke u kraj I st.<sup>115</sup> Ivanyi nije kronološki odredila svjetiljke ovog tipa s područja Panonije.<sup>116</sup>

Po svojoj fakturi i obradbi te po izgledu nosova, koji jako podsjećaju na one sa svjetiljki Ivanyi tip IV i VIII, panonski su primjerci vjerojatno nastali u drugoj polovici II st. i u III st. Naš bi primjerak po svojoj olovnoj glazuri pripadao III/IV st.

*Svjetiljke u obliku tignja* (kat. br. 991—996)  
Loeschcke tip XIII, Ivanyi XX.

Osnovna im je karakteristika da imaju okruglo tijelo, dublje ili pliće, te kraću vodoravnu dršku, tako da djeluju poput tignja ili tave. Otvor im je pretežno veći, ali može biti i nešto uži od stajace plohe. Stijenka je najčešće obla, a u nekih primjeraka više je okomita ili bikonična. Drška završava ravno ili oblo, a providena je rupom.

Na osnovi materijala iz Vindonisse Loeschcke razlikuje tri skupine:<sup>117</sup>

- A — svjetiljke kod kojih je otvor širi od promjera dna
- B — kod kojih je promjer otvora i dna približno isti
- C — kod kojih je otvor uži od promjera dna

Varijanta A je najkvalitetnije fakture i vremenski najranija,<sup>118</sup> varijanta B varira u kvaliteti i fakturi i pripada II st.,<sup>119</sup> dok je varijanta C najmlađa i po svojim karakteristikama ulazi u III st.

Na području južne Panonije svjetiljke ovoga tipa dosta su rasprostranjene, ali najviše kasniji oblik, odnosno varijanta C. Pretežno su slabije fakture i obradbe te su vjerojatno provincijalni proizvodi, a možda i lokalni. Prema izgledu i analogijama mogu se datirati u II i III st.<sup>120</sup>

<sup>113</sup> S. Loeschcke, o. c., str. 338.

<sup>114</sup> Ibid., str. 339.

<sup>115</sup> Datirao je svjetiljku prema situaciji u kojoj je nađena, ali i na osnovi analogije iz Rottweila. Mainznerzeitschrift VII, 1911. str. 100.

<sup>116</sup> Naš primjer iz Siska nije registrirala. U ostalom dijelu Panonije nađene su u Beču, Oszonyu i Aquincumu. D. Ivanyi, o. c., str. 19 i br. 4095—4098.

<sup>117</sup> S. Loeschcke, o. c., str. 305.

<sup>118</sup> Najstariji primjerak, po Loeschckeovu mišljenju, jest svjetiljka iz logora u Hofheimu koja pripada vespazijanskom vremenu. I u Pompejima se javljaju u većem broju. o. c., str. 305—306.

<sup>119</sup> Ovaj tip svjetiljke proizvodile su i radionice u Hedderheimu u prvoj polovici II st. Sama nekropola iz Hedderheima dala je nekoliko ovakvih svjetiljki uz novac Trajana i Hadrijana. Mitteilunge aus Hedderheim IV, 1907, str. 137.

<sup>120</sup> Vrlo srodne svjetiljke nađene su u Lauriacumu te su datirane u II i III st. H. Deringer, o. c., str. 63. Slične se javljaju u Bečansonu, Mainzu, Klagenfurtu i dr. L. Lerat, Les lampes antique. Annales Litairaire de l'université de Beçanson, 1954, T. XIII, 159 i 164; H. Menzel, Antike Lampen in Römisch-germanischen Zentralmuseum zu Mainz, 1954, sl. 80; F. Miltner, Die Antike Lampen in Klagenfurter Landesmuseum. Jahreshefte ÖAI XXVI, 1930, sl. 41

*Svjetiljke u obliku zdjelice ili šalice* (kat. br. 999—1076)  
Ivanyi tip XXII.

Ovaj tip svjetiljki neobično je bogato zastupljen u našoj zbirci. Karakteristika im je da je tijelo slično malim zdjelicama ili šalicama te da su najčešće rađene na lončarskom kolu. Središnji otvor za ulje i otvor za stijenj srazmjerno su veliki. Ramena su šira, vodoravna i često oštra oboda. Nos je ponekad kratak i jedva uočljiv, ali u većine primjeraka jače je izvučen na gore. Drška je različito oblikovana — pločasta, valjkasta, previnuta, prstenasta, volutno svijena ili kolutasta. Imaju u pravilu stajaću plohu, ponekad višu i užu. Često su prevučene tanjim ili debljim slojem glazure (olovne), zelene, žućkaste, smečkaste, zeleno-smeđe ili crveno-smeđe boje.

Ivanyi je podijelila svjetiljke tog tipa u pet varijanata:<sup>121</sup>

1. svjetiljke s visokim prstenom oko središnjeg otvora i s pločastom drškom koja počinje na samom prstenu a završava na boku
2. svjetiljke s prstenom oko otvora ali bez drške
3. bez prstena oko otvora s drškom pločastom ili kolutastom
4. bez prstena s trakasto-prstenastom drškom
5. posve okrugle s jedva naznačenim nosom i najčešće dez drške

Analizirajući svjetiljke ovog tipa iz naše zbirke i na području južne Panonije, uočila sam još neke detalje prema kojima se može provesti stanovita dopuna klasifikacije D. Ivanyi. Naime, kod svjetiljki varijante 1 javljaju se dvije podvarijante:

- a) kod koje prsten oko otvora djeluje kao zadebljanje ruba otvora
- b) kod koje je prsten odmaknut od otvora manje ili više te zatvara disk

Osim toga postoji još jedna varijanta kod koje je tijelo visokih stijenski s većim konveksnim diskom, a obrubljuje ga prsten. Ova šesta varijanta trebala bi slijediti neposredno iza varijante 2.

Analiza je također pokazala da sve ove varijante ne predstavljaju razvojne faze svjetiljki ovog tipa, nego da se javljaju paralelno, i to uz nalaze i novac III i IV st.<sup>122</sup>

<sup>121</sup> Ivanyi, o. c., str. 20.

<sup>122</sup> Tako je npr. svjetiljka varijante 1 nađena u Intercisi uz Galerijev novac, a varijante 3 s novcem Valentinijana I, Valensa i Gracijama. U Varaždinskim Toplicama otkrivena je svjetiljka varijante 1 u sloju nasipa antičkog bazena uz novac Konstantina I, Konstancija II i Valentinijana I. U zidanom grobu IV st. u Vinkovcima nađena

je svjetiljka varijante 4, a isto tako u kasnoantičkom grobu u Radovancima. St. Paulowic, Intercisa. Arch. Hung. 2,50.; B. Vikić — M. Gorenc, Arheološka istraživanja u Varaždinskim Toplicama od 1953—1955, Vjesnik AMZ ser. III, no I, 1956 T. XVIII, 52.; Zbirka Arheološkog muzeja u Zagrebu, kartoteka br. 438 i 464.

U vili Tac Fövenypuszta (dan. Mađarska) otkrivena je radionica u kojoj su se, uz ostalu keramiku, proizvodile i glazirane zdjeličaste svjetiljke (tipa XXII). Ova je radionica bila aktivna u posljednjoj trećini III st. do početka IV st.<sup>123</sup>

Među našim materijalom najveći broj svjetiljki ovoga tipa potječe iz Siska i Sr. Mitrovice, i to prije svega primjerci varijante 1, 2 i 3, dok su ostale dvije varijante zastupljene mnogo slabije.

U pećima Sirmija nađene su glazirane zdjeličaste svjetiljke, što nedvojbeno ukazuje na lokalnu proizvodnju. Iako u Sisciji nisu otkrivene peći za keramiku, velik broj svjetiljki ovog tipa, koje se prema boji gline i fakturi znatno razlikuju od sirmijskih i primjeraka s drugih lokaliteta Slavonije i Srijema, dopuštaju pretpostavku da se u antičkom Sisku izrađivala ova vrst svjetiljki.<sup>124</sup> Analiza sisačkih svjetiljki potkrepljuje ovu pretpostavku, jer su nosovi i drške rađeni rukom i gotovo ne postoje, dva istovjetna nosa ili dvije identične drške. Faktura je gruba, glina je izmiješana s česticama opeke i pijeska, stijenka je debela, a obrisi zdepasti. Određen broj nema nikakvu glazuru. Sve su to obilježja kasnoantičke proizvodnje, što potvrđuje i nalaz novca iz IV st. uz dva naša primjerka (br. 1026 i 1044). Osim toga varijanta 6 zastupljena je samo u Sisku.

Među ostalim materijalom još su četiri svjetiljke datirane novcem iz IV st., i to: svjetiljke br. 1033 i 1050 iz Sr. Mitrovice, nađene u kasnoantičkom grobu, i svjetiljke iz Radovanca otkrivene u zidanom grobu kasnocarskog vremena (1061 i 1065).

Uspoređivanjem našeg materijala s onim na području današnje Mađarske (sjeverna Panonija), odmah se mogu uočiti znatnije razlike, kako u boji gline, tako i prema zastupljenim varijantama. Naime, u sjevernoj Panoniji najviše je zdjeličastih svjetiljki varijante 3, 4 i 5, koje su na našem području slabije predstavljene, dok se varijante 1 i 2 susreću rjeđe, a na našem su dijelu Panonije zastupljene najbolje.

Iz toga se može zaključiti da u kasnocarsko vrijeme nije bilo tješnjih veza između pojedinih keramičkih radionica, ne samo na širem panonskom području, nego su one bile slabe i na teritoriju između Save i Drave (znatne razlike između svjetiljki Siska i Mitrovice).

### *Otvorene svjetiljke* (lojne)

Loeschcke tip XI i XII

Ova vrst svjetiljki pružala je rasvjetu uz pomoć loja ili voska. One zapravo oponašaju metalne prototipove, koji se javljaju već na početku I st.<sup>125</sup> Glineni primjerci obično su rađeni dosta primitivno i upotrebljavali su se ondje gdje je loja i voska bilo u obilju. Mnogo ih je nađeno u Vindonissi, pa je Loeschcke opisao nekoliko tipova.

<sup>123</sup> E. Thomas, Die römische Villa von Tac Fövenypuszta, Acta Arch. Hung. VI, 1—4, 1955, str. 120.

<sup>124</sup> Sisak je bio jak centar proizvodnje svjetiljki raznih tipova, o čemu govore ne

samo nalazi većeg broja kalupa nego i mnoštvo primjeraka rustične izradbe, iste fature, sličnih dimenzija i srodnog karaktera.

<sup>125</sup> S. Loeschcke, o. c., str. 299 i 300.

U našoj zbirci javljaju se samo 3 otvorene svjetiljke: jedna u obliku osmice iz Siska, vrlo je rustična, debelih stijenki i manjkave izradbe te je vjerojatno lokalni proizvod. Druge dvije također iz Siska, imaju više ovalan oblik, na jednoj su strani stisnute, tako da je oblikovan nos. Ne mogu se uvrstiti ni u jedan od tipova po Loeschkeu, pa su nedvojbeno proizvod domaćeg lončara.

### *Figuralne svjetiljke* (kat. br. 1079—1086)

Figuralne svjetiljke zapravo su jeftinija imitacija skupocjenih i teže dostupnih metalnih primjeraka. Najčešće su u obliku ljudske glave, kulnog ili profanog karaktera, no ima ih i u obliku životinja, plodova ili predmeta iz svakidašnjeg života (lađa, noga, cipela i dr.). Osim svjetiljki koje su masovni fabrikati, eksportirani u sve provincije carstva, ima i takvih koje su individualni rad majstora keramičara, pa predstavljaju unikate.

Među našim figuralnim svjetiljkama ističe se po svojoj finoj modelaciji i izvanrednoj izražajnosti svjetiljka u obliku satirove glave. Potječe iz Pompeja i pripada prvaj polovici I. st., odnosno vremenu do 79. godine.

Vrlo je osebujna svjetiljka iz Siska koja prikazuje ljubavni par u zagrljaju u čaški cvijeta (br. 1080). Na dnu ima pečat majstora Oceanusa. Slabije je kvalitete gline, zdepasto je modelirana i neprecizno rađena. Uza sve manjkavosti, čini se da je majstor morao imati pred sobom neki strani predložak. Prema frizuri žene moglo bi se svjetiljku datirati u posljednje decenije II st., što potkrepljuje i sam majstorski pečat. Oceanus je djelovao na području antičkog Poetovija i izrađivao firma-svjetiljke i svjetiljke tipa Ivanyi IV. U samom Ptuju otkriven je kalup za kraći oblik firma-svjetiljke s njegovim pečatom.<sup>126</sup> Pečat je dosta pravilnih slova. Sama činjenica da je proizvodio kraći oblik firma-svjetiljki također govori da pripada vremenu prije početka III st. n. e., kada se taj oblik svjetiljke gotovo posve gubi. U nekropoli u Šentpetru nađena je njegova firma-svjetiljka uz novac Marka Aurelija.<sup>127</sup> Kako su Ptuj i Sisak bili u tješnjim trgovačkim vezama, to je majstor Oceanus obskrbljavao i sisačko tržište.

Dvije svjetiljke u obliku glave muškarca s negroidnim obilježjima (br. 1081, 1082), koje potječu iz Siska i Surduka, pokazuju veliku razliku u pogledu fature i obradbe. Primjerak iz Surduka rađen je iz fino pročišćene gline s namazom crvene boje i vrlo precizno oblikovanim crtama lica i detaljima kose. Nasuprot tome sisačka je svjetiljka slabije modelirana, riješena plošno, a faktura je lošija i mekša. Djeluje kao manje vješt rad domaćeg majstora koji se služio uvezenim predloškom. Svjetiljka u obliku glave bradata muškarca iz Osijeka (br. 1083) grube je fature i izradbe. Prevučena je olovnom glazurom smeđe boje. Vjerojatno potječe iz jedne južnapanonske radionice, a možda i iz lokalne mursijske.<sup>127a</sup>

<sup>126</sup> S obzirom na tipove svjetiljki koje je proizvodio, ovaj je majstor bio aktivan u drugoj polovici II st. Kalup s njegovim imenom, otkriven u Ptuju, registrirala je D. Ivanyi. o. c., br. 4564, T XCIX, 11 i str. 316.

<sup>127</sup> Zahvaljujem se kolegici V. Kolšek, direktorici muzeja u Celju, na ovom podatku.

<sup>127a</sup> Osječki majstor Carus, koji je proizvodio firma-svjetiljke mlađeg tipa s kanalom, također ih je prekrivao olovnom gla-

Svjetiljka u obliku češera iz Siska (br. 1084) vjerojatno je rađena prema metalnom uzorku. Osim nje postoje i dvije fragmentirane, samo što su kod njih ljuške prikazane više geometrizirano i stilizirano (br. 1085 i 1086).

Miltner smatra da se ova vrsta svjetiljki počela proizvoditi u prvim desetljećima II st.<sup>128</sup> S obzirom na veće razlike u tretmanu i na tendenciju da se od plastičnosti prijeđe ka stilizaciji i plošnosti govori u prilog činjenici da je ovaj tip morao duže trajati. To potvrđuje i materijal iz Intercise koji pripada III st.,<sup>129</sup> a i znatne razlike među našim primjercima, koji nisu mogli nastati u isto vrijeme. Analogne svjetiljke nalaze se u Londonu, Mainzu, Klagenfurtu, Oszónyju, Ptuju, Novom Mestu, Osijeku i dr.<sup>130</sup>

#### METALNE SVJETILJKE

Metalne svjetiljke u našoj zbirci zastupljene su sa 30 primjeraka, od toga su 24 brončane, 4 željezne, a dvije olovne.

#### *Brončane svjetiljke* (kat. br. 1087—1110)

Javljaju se rano. Mnogi su oblici služili kao uzor glinenim svjetiljkama. Nisu toliko mnogobrojne, pa ih je teže uklopiti u čvrst tipološki sustav. Veći dio brončanih svjetiljki predstavlja individualni rad majstora, no jednostavniji tipovi su mosovni proizvod, pa su i rasprostranjeniji.

Loeschcke je prema materijalu iz Vindonisse podijelio brončane svjetiljke na nekoliko tipova.<sup>131</sup> One s volutnim nosom rasčlanio je na tipove XV—XIX, kruškolike je podijelio na tip XX i XXI, svjetiljke starijih oblika, koje smatra prototipovima za glinene, uvrstio je u grupu XXII, a otvorene u obliku osmice u grupu XXV. Ivanyi je prema materijalu s područja Panonije donijela još nekoliko tipova, ali je za sve dala i nove oznake, slično kao kod glinenih primjeraka.<sup>132</sup> Tako imamo po Ivanyi tipove XIX—XLIII, od kojih se neki potpuno poklapaju s Loeschckeovim.

U našoj zbirci nalazi se nekoliko osnovnih oblika brončanih svjetiljki-volutni, kruškoliki, firma-tip s kanalom, tanjurasti i figuralni.

zurom smeđasto-zelene boje. Glazirani vrč nađen je i kraj jedne peći u Vinkovcima, a u pećima u Sr. Mitrovici otkrivene su zdjelčaste svjetiljke. Vjerojatno je analizirana svjetiljka potekla iz jedne radionice Panonije Inferior. Vj. Celestin, Rimske svjetiljke iz Murse, Vjesnik HAD (n. s.) V, 1901, str. 27; V. Hoffiller, Spomenici rimskog lončarstva u Vinkovcima, Vjesnik HAD n. s. XIV, 1915, sl. 106.

<sup>128</sup> F. Miltner, o. c., str. 96.

<sup>129</sup> Intercisa II, 1957., str. 88.

<sup>130</sup> K. Walters, Catalogue of Greek and Roman Lamps in British Museum 1914, T. I, 33; H. Menzel, o. c., str. 76.; F. Miltner, Klagenfurt, str. 101, br. 119.; R. Haken, Rimske lampy v Narodnim Museu v Praze Sbornik Nar. Musea v Praze XII, 1—2, 1958, str. 88, T. II.; D. Ivanyi, o. c., str. 263—264, T. LIV, 1,5 i 10.; Vj. Celestin, Rimske svjetiljke iz Murse, Vjesnik HAD (n. s.) V, 1901, br. 140.

<sup>131</sup> S. Loeschcke, o. c., str. 321—327 i 331.

<sup>132</sup> D. Ivanyi, o. c., str. 21—24.



Volutne svjetiljke imaju izdužen nos flankiran s malim voluticama ili sa dva para volutica. Središnji otvor je velik i obrubljen tankim prstenom. Služile su za vješanje, pa su sačuvane i karičice. Tri primjerka imaju mjesto voluta spirale ili rozete. Odgovaraju Loeschcke tipu XIX, Ivanyi tipu XXX i XXXI. Prema analogijama pripadaju I st.<sup>133</sup> Jedna ima dva nosa (br. 1088), dok su ostale s jednim nosom. Osim oblog nosa mogu imati i bočno uvučen, što se osobito lijepo vidi kod jedne svjetiljke iz Siska sa tri nosa i rozeticama na prijelazu u rame (br. 1091).

Kruškolike su svjetiljke rađene vrlo fino i manjih su dimenzija, imaju viši obod, veliki središnji otvor i tri ušice za vješanje. Prstenasta drška obično završava lunulom (br. 1093—1097), ali se javlja i stilizirani cvijet (br. 1098). Naši primjerci potječu iz Siska, a jedan je iz Osijeka.

Prema karakteristikama i analogijama pripadaju I i početku II st.<sup>134</sup>

Na prijelazu između volutnog i kruškolikog tipa nalazi se svjetiljka br. 1093 iz Osijeka. Tijelo ima kruškast oblik, nos je jače izvučen, na vrhu zaobljen, bez voluta, disk i ramena dijeli tanji prsten, a ima dvije ušice za vješanje: jednu na nosu, a drugu na lunuli drške. Ona također pripada ranocarskom dobu.

Tzv. firma-svjetiljke predstavljene su sa pet primjeraka. Ivanyi ih je stavila u grupu XXXVIII, dok ih Loeschcke nije uopće registrirao.<sup>135</sup> Sve su međusobno različite. Svjetiljka br. 1099 iz Siska najbliža je glinenim primjercima. Rađena je sirovo, zdepasta je i puna manjkavosti, pa je mogla biti proizvod jednog provincijalnog majstora.

Svjetiljka br. 1102 iz Siska ima dobro sačuvan uređaj za vješanje, koji se sastoji od karičice i lanaca utaknutih u tri ušice. Lijepu modelaciju upotpunjuje ukrasna lunula na kraju drške. Još dva primjerka brončanih svjetiljki s kanalom (imitacija glinenog tipa XVII), br. 1100 i 1101 iz Siska i Vukovara, imaju na sredini dršku poput štapa, a na mjestu treće bradavke nalazi se manja drška rompskog oblika. Patina im je plemenita, izvedene su skladno. Pripadaju drugoj pol. I st.

Jedna brončana svjetiljka iz Siska (br. 1110) ne može se uvrstiti ni u jednu grupu prema Loeschckeu ili Ivanyi. Ima oblik posve plitkog tanjurića, a drška joj je poput okomito postavljene petlje. Nos je otvoren i podsjeća na kljun. Vjerojatno je svijetlila na loj, jer bi se ulje, zbog plitkoće recipijenta, vrlo lako prolilo.

Figuralne svjetiljke predstavljaju samo dva primjerka vrlo kvalitetne izvedbe. To su svjetiljka br. 1106 iz Siska u obliku glave crnca i svjetiljka iz Zagreba br. 1109 u obliku stiliziranog janjeta s konstantinovskim monogramom na glavi.

Prva se ističe finom izradbom u cijelini i detaljima očiju i kose. Po svojim karakteristikama može se datirati u II st. Druga je svjetiljka krajnje stilizirana i nosi obilježje kasnoantičkog toreutskog umijeća, što potvrđuje i oblik monograma, tipičan za IV st. Vjerojatno je potekla iz neke bizantske radionice.<sup>136</sup>

Osim cijelih svjetiljki, u zbirci se nalaze i dva ukrasna nastavka od svjetiljki u obliku kazališne maske. Potječu iz Petrovaca kod Rume (br. 1107) i Siska (br.

<sup>133</sup> S. Loeschcke, o. c., str. 322.

<sup>134</sup> Ibid., str. 322.

<sup>135</sup> D. Ivanyi, o. c., 24.

<sup>136</sup> Ova je svjetiljka detaljno analizirana u članku B. Vikić-Belančić, Starokršćanska lampica iz Zagreba, Peristil I, 1955, str. 131—134.

1108). Ovako bogato izrađene drške najčešće se javljaju u ranocarskih svjetiljki Loeschcke tipa XX, a Ivanyi tipa XXXIV, ili pak u velikih volutnih svjetiljki iz istog vremena, tipa Loeschcke XV—XIX i Ivanyi XXX.<sup>137</sup>

Maska iz Petrovaca pokazuje vrlo finu modelaciju i izražajnost te preciznost u izvedbi svih detalja, osobito očiju i kose. Vrlo joj je sličan ukrasni nastavak u obliku maske iz Paklenice na Hvaru, za koji Abramić smatra da je uvežen iz Akvileje, a srodna joj je i maska sa svjetiljke iz Vinkovaca.<sup>138</sup> I naš je primjerak vjerojatno došao posredstvom akvilejskog tržišta, jer je u I i II st. južna Panonija bila važno izvozno područje za akvilejske nabavljače.<sup>139</sup> Maska iz Siska već na prvi pogled odaje posve drugi karakter, iako joj je osnovna koncepcija slična. Riješena je plošno, ima malo, dosta površno nabačenih detalja. Usta nisu plastično prikazana, kao kod prve maske pomoću usne šupljine, a kosa je naznačena samo okomitim i kosim, plitkim urezima. Sve pokazuje nevještiju ruku, pa je možda ovdje riječ o jednom provincijalnom majstoru koji je pred sobom imao uveženi predložak i oponašao ga u granicama vlastitih izražajnih mogućnosti i tehničkog znanja.

### *Željezne svjetiljke* (kat. br. 1111—1114)

U našoj zbirci nalaze se samo četiri željezne svjetiljke, od čega je jedna zapravo mala laterna.

Zanimljiv je primjerak svjetiljke u obliku osmice, visoke stijenke, s drškom koja se koljenasto svija a koja se pomoću duge, sačuvane kuke može objesiti. Ovaj je oblik vrlo omiljen kod otvorenih željeznih svjetiljki (Loeschcke tip XXIV). Susrećemo ga u Vindonissi, Kastel Newsteadu, Kastel Zugmantelu, u nekropoli Bertlow (Essex) i dr. Ovi nalazi pripadaju vremenskom rasponu od I—III st.<sup>140</sup> Oblik se sačuvao i do modernog vremena. Sličnu formu ima još jedna svjetiljka iz Siska, samo je većih dimenzija, nema drške i jače je oštećena. Rijedak primjerak je svjetiljka u obliku ribe iz tanjeg željeznog lima, sa šupljom nožicom i karičicom nasred leđa pomoću koje se mogla objesiti na lanac (br. 1113). U tom su materijalu vrlo rijetke figuralne svjetiljke, pa je ovoj jednostavnoj svjetiljci predložak od bronce vjerojatno služio kao uzor. S obzirom na sam materijal i izrazitu stilizaciju, mogla je nastati u kasnijem razdoblju carstva.

Četvrti je primjerak jedna laterna manjih dimenzija, cilindrična oblika, s pačetvorinastim otvorima, vrlo jednostavna i sirovo rađena. Po svojim je karakteristikama domaći proizvod.

<sup>137</sup> S. Loeschcke, o. c., str. 321.; D. Ivanyi, o. c., str. 22—23.; Vidi K. Walters, o. c., T. VI, 85, 95 i 96.; A. Ridder, *Les bronzes antique du Louvre II*, 1915, T. 109, br. 3106-3107.

<sup>138</sup> M. Abramić — A. Colnago, *Untersuchungen aus Norddalmatien, Jahreshefte des Öst. Arch. Inst. XII*, 1909, Beibl. str. 65, sl. 25.; M. Šmalcelj, *Antičke metalne svjetiljke iz Vinkovaca. Opuscula Arch.*, 1966, str. 39.

<sup>139</sup> U aleksandrijskim radionicama izrađivale su se svjetiljke s ukrasnim nastavcima te su preko Italije, odnosno Akvileje, eksportirane u razne pokrajine carstva. Picard smatra da su proizvod aleksandrijskih toreutičkih radionica I st pr. n. e. jer imaju helenističko obilježje. CH. Picard. *Revue Archeologique XLV*, 1—2, 1955 str. 63.; A. Mocsy, *Pannonia, Raully-Wissowa R. E., Supl. IX*, 1962, str. 681.

<sup>140</sup> Sve ove nalaze citira S. Loeschcke, o. c., str. 329 i 330.

### *Olovne svjetiljke* (kat. br. 1115—1116)

U zbirci su samo dvije olovne svjetiljke, obje iz Siska. Jedna je veća s izduženim nosom, ali je dosta oštećena. Manja je načinjena vrlo primitivno, odnosno prstima je oblikovana poput lista i djeluje nedovršeno. Vjerojatno je lokalni proizvod.<sup>141</sup>

### KALUPI ZA SVJETILJKE (kat. br. 1117—1136)

Kako smo već u uvodu I dijela kataloga napomenuli, svjetiljke su rađene pretežno pomoću kalupa. Kalup se načinio prema svjetiljci uzorku, koja je najčešće bila vrlo masivna. I šuplja svjetiljka vrlo oštih obrisa mogla je poslužiti kao model. Ovakvih prauzoraka za svjetiljke našlo se na području Panonije relativno malo. Nekoliko primjeraka dale su lončarije Aquincuma, dvije su nađene u Oszónyju, jedna u Osijeku, tri u Ptujju i jedna u Sisku.<sup>142</sup>

U našoj zbirci nalazi se uzorak-svjetiljka iz Siska (br. 1117) u kojoj je provrta ljevkasta rupa za ulje, ali otvor za stijenj naznačen je tek neznatnim ulegnućem. Gotovo je potpuno masivna.

Na osnovi kalupa Sartriusa iz Mainza, Fremmersdorf je proizvodnju svjetiljki razlučio u pet faza,<sup>143</sup> i to:

1. masivni originalni uzorak (model)
2. negativ I u dva dijela
3. uzorak II (načinjen iz negativ kalupa I)
4. negativ II (za masovnu proizvodnju)
5. svjetiljka priređena za upotrebu

B. Saria, obrađujući uzorak svjetiljke iz Ptujja, smatra da je postupak zapravo mnogo jednostavniji, tj. da je neposredno od prauzoraka (pramodela) izrađen dvodijelni kalup za proizvodnju svjetiljki te da je slučaj kao što je model Sartriusa iz Mainza nešto izuzetno.<sup>144</sup>

Kako su kalupi za svjetiljke s ukrasom (tzv. reljefne svjetiljke) relativno rijetki, navelo je to neke autore na pomisao da su te svjetiljke rađene pomoću gipsanih kalupa, koji su vrlo krhki te su stoga i nestali (Loeschcke, Fremmersdorf).<sup>145</sup>

<sup>141</sup> U Sisku je postojala domaća proizvodnja metalnih predmeta, osobito fibula, posuda i figurica. Vjerojatno su se izrađivali i predmeti iz olova, jer je u Sisciji nađena velika množina olovnih pločica — tessera, pečata i figurica, od kojih neki primjerci djeluju kao da su nedovršeni. Olovo se moglo uvoziti iz rimske Dalmacije (Domania, Plumbum), a obrađivalo se u Sisciji ili Sirmiumu.

<sup>142</sup> D. Ivanyi, o. c., str. 26.; B. Kuszinsky, Bud. Reg. 11, 1932, str. 299.

<sup>143</sup> F. Fremmersdorf, o. c., str. 44, sl. 150.

<sup>144</sup> B. Saria, *Pozitive Modelle römischen Öllampen aus Poetovio, Germani* 19, 1935, fig. 1.

<sup>145</sup> F. Fremmersdorf smatra da se u ovih svjetiljki, rađenih iz gipsanih kalupa, disk mogao mijenjati nakon što se reljef istrošio. o. c., str. 49.

U našoj zbirci nalazi se 21 kalup, i to pretežno za izradbu firma-svjetiljki, ali ima i nekoliko kalupa za svjetiljke s ukrasom tipa Ivanyi III, IV, VIII i XI.

Lijep je primjerak veliki gornji kalup iz Siska sa tri nosa i drškom u obliku lista za svjetiljku Loeschcke tip III, Ivanyi tip III, koji pokazuje da se ovaj relativno rani tip svjetiljki (I st.) izrađivao i na tlu južne Panonije (br. 1118). Osim toga nalazi se još jedan kalup za gornji dio svjetiljke sa dva nosa i drškom u obliku lista te dva za donji dio svjetiljki sa dva i tri nosa koji pokazuju da se u Panoniji razvila domaća varijanta (Ivanyi tip IV i VIII) italskog tipa svjetiljke (br. 1119—1121).

Donji kalup za jajoliku svjetiljku tipa Ivanyi XI iz Obreža (br. 1122) osobito je bogato ukrašen koncentričnim krugovima, viticama i lančićima, i to po cijeloj površini. Jedan kalup za donji dio svjetiljke više kruškolika oblika, možda za tip XII ili XIII, čini se da je u cijelosti rađen rukom, jer se na njemu vide tragovi prstiju (br. 1136, Sisak).

Među gornjim kalupima za firma-svjetiljke ima ih bez bradavki (br. 1125), sa dvije bradavke (br. 1123) i sa tri bradavke (br. 1124, 1127, 1128). Jedan ima i dršku u obliku lista. Dva donja kalupa za firma-svjetiljke iz Siska imaju tvornički žig majstora Fortisa (br. 1135) i Octaviusa (br. 1133). Na ovom drugom kalupu s donje strane urezano je kurzivnim slovima »Nasvs formam fecit«. <sup>146</sup> S obzirom na to da je kalup dosta sirova izgleda i slabijeg pečenja, mogao ga je izraditi i domaći lončar uzevši za uzorak svjetiljku OCTAVIUSA, majstora koji je djelovao u II st. (Trajan-Antonin), a koji je masovno izvezio svoju robu i u Panoniju. <sup>147</sup>

Nalazi kalupa svjedoče o južnopanonskoj proizvodnji svjetiljki različitih tipova bez obzira na to da li su oni uvezeni ili su nastali u domaćim radionicama.

#### ZAKLJUČNA RAZMATRANJA

Kako se vidi iz prethodnog izlaganja i analize svjetiljki naše zbirke (dio I i II), ona je ne samo bogata nego i vrlo raznovrsna po svom karakteru (1136 kom.). Osim najvećeg broja svjetiljki iz rimske epohe, ima feničkih, grčkih i istočnjačkih (egipatske, maloazijske, sirske-palestinske). Za nas su od najvećeg značenja rimske svjetiljke, jer one potječu gotovo u cjelini s teritorija naše domovine, a pretežno s područja Hrvatske. Iako je manji broj primjeraka za koje imamo sigurne stratigrafske podatke ili grobne cjeline te pouzdani popratni materijal (novac), ipak se većina svjetiljki prema karakteristikama i na temelju komparativnog materijala iz sistematski istraženih nekropola i naselja južne Panonije i drugih provincija carstva može datirati relativno sigurno. Zastupljeni su gotovo svi tipovi

<sup>146</sup> D. Ivanyi, o. c., br. 4565.

<sup>147</sup> Sjevernoitalski majstor mlađe generacije koji je mnogo izvezio u sva područja carstva. Nakon što je njegova radionica prestala djelovati, svjetiljke s njegovim pečatom bile su i dalje u opticaju, pa se

javlja do kasnocarskog doba. One su svakako proizvodi provincijalnih i lokalnih panonskih radionica. Interesantna je pojava da je u jednom alemanskom grobu nađena svjetiljka majstora Octaviusa. S. Schvick — H. Jänichen *Germania* 32, 1951. str. 299—302.

koji se javljaju i u drugim rimskim pokrajinama, što dokazuje jak prodor rimske civilizacije i kulture u naše krajeve, kao i živu trgovačku razmjenu. Raspon njihove kvalitete je velik — od pomno obrađenih i fine fakture do vrlo rustičnih i ponekad posve deformiranih. Broj importiranih gotovo je u istom omjeru s onima koje su se po uzoru na njih izrađivale u domaćim lončarijama. Može se vrlo lako uočiti razlika između svjetiljaka s teritorija rimske Dalmacije i primjeraka s panonskih nalazišta. U prvoj skupini pretežu svjetiljke fine fakture i izradbe, koje su najvećim dijelom importirane, dok među materijalom iz Panonije ima više onih koje su provincijalni ili lokalni proizvodi. Uzrok toj pojavi može se tražiti s jedne strane u neposrednijim vezama naše obale s klasičnim tlom, a s druge strane u mnogo povoljnijim uvjetima za razvoj domaćeg lončarstva u samoj Panoniji.

Među svjetiljkama iz ranocarskog razdoblja zapažaju se pokušaji da se neki italski tipovi svjetiljki oponašaju s manje ili više uspjeha. Npr. svjetiljke Loeschcke tip I i Ivanyi tip I (svjetiljke br. 46, 51, 69, 97, 114 i 123). Kasnije će ta pojava biti sve češća, pa će nastati i neke varijante sjevernoitalskih i afričkih tipova svjetiljki, kao npr. Ivanyi tip IV, koji je provincijalna varijanta tipa III, Ivanyi tip XI, te tip XIII, koji je degenerirani izdanak tzv. afričkog tipa svjetiljke iz kasnocarskog razdoblja. U kasnoantičko vrijeme osobito je uočljiv jak zamah južnapanonske proizvodnje svjetiljki, što je svakako u vezi s opadanjem uvoza i nastojanjem da domaće tržište podmiri potrebe stanovništva. U to vrijeme masovno se proizvode svjetiljke ovalna oblika, kruškoliko-ovalna, firma-svjetiljke i zdjelicaste svjetiljke. Množina svjetiljki tih tipova iz Siscije i Sirmija najbolje ilustrira domaću proizvodnju.

Na temelju primjeraka naše zbirke i šire analize materijala s područja između Save i Drave može se utvrditi da je u južnoj Panoniji bilo aktivno nekoliko lončarskih i radioničkih središta.<sup>148</sup> O tome svjedoče nalazi lončarskih peći, kalupa, nedovršenih svjetiljki i velik broj primjeraka, koji po fakturi, obliku i načinu obradbe (koja je izrazito rustična i u detaljima manjkava) nisu mogli biti uvezeni nego su proizvod domaćih lončara i lončarija.

Poetovio, Siscia i Sirmium imali su vodeću ulogu u toj proizvodnji, a istakli su se i kao trgovački centri koji su opskrbljivali šire južnapanonsko tržište.<sup>149</sup> Svakako da je uz njih bilo i drugih lončarskih središta koja su podmirivala potrebe svoje sredine ili bliže okolice (Mursa, Cibalae, Certissa, Aquae Iasae, Nevioudunum Emona i dr.) Na našoj obali, s obzirom na karakter tla, bili su znatno slabiji uvjeti za razvoj lončarstva nego u Panoniji, koja je obilovala debelim naslagama kvalitetne gline. Stoga se zasad proizvodnja glinenih svjetiljki može pouzdanije pretpostaviti samo u Saloni.<sup>150</sup>

<sup>148</sup> B. Vikić-Belančić, Beitrag zur Problematik der keramischen Werkstätten in Südpannonien in der römischen Kaiserzeit, *Archaeologia Jugoslavica* XI, 1970. str. 29.

<sup>149</sup> B. Vikić-Belančić, Keramika i njen udio u trgovinskom prometu Južne Panonije u

rimsko carsko doba, *Arheološki vestnik* XIX, 1968, str. 509.

<sup>150</sup> Za podatak dugujem zahvalnost kolegi mr. Nenadu Cambiju iz Arheološkog muzeja u Splitu.

Glinene i metalne svjetiljke naše zbirke pokazuju također razgranate trgovačke veze naših krajeva s mnogim keramičkim centrima Italije, Grčke i Mediterana, kao i s provincijalnim radioničkim središtima Galije, Germanije, Norika, Mezije, Dacije i Sjeverne Afrike. Ovaj uvoz nije bio jednaka intenziteta, a ni ravnomjerno raspoređen na pojedina središta. U prva dva stoljeća svakako je prevladavao italski uvoz, da bi ga u drugom stoljeću i kasnije potisnuo mediteranski, galski i germanski. Znatno je slabija bila razmjena s obližnjim provincijama, kao što su Norik, Mezija i Dacija, jer u doba kad su ove pokrajine razvile vlastitu proizvodnju, politička previranja nisu dopuštala intenzivnu vanjsku trgovinu. Ponekad su trgovačke veze posve jenjavale, tako da su vodstvo na unutar-njem tržištu preuzele panonske i domaće, južnapanonske, radionice.

Napomena. U toku rada korištena je još slijedeća novija literatura:

- A. Neumann, Lampen aus Vindobona. Der römische Limes in Österreich XXII, 1967.
- C. Iconomu, Opaițe Grece-Romane. Muzeul Regional de Arheologie Dobrogea, 1967.
- J. Daneauve, Lampes de Carthage. Paris 1969.
- R. Hanoune, Lampes de Graviscae. Melanges d'Archéologie et d'Histoire 82, 1970.
- V. Dauthova-Ruševljan, Rimske svjetiljke u zbirci Pomorskog i povijesnog muzeja u Rijeci. Diadora, Zadar 1970.
- B. Ilakovac, Brončane svjetiljke iz Arheološkog muzeja u Zadru. Radovi Instituta Jugoslavenske akademije znanosti i umjetnosti u Zadru Sv. 20. Zadar, 1973.
- J. C. Rubright, Lamps from Sirmium in the Museum of Sremska Mitrovica. Sirmium III, Beograd 1973.

## ZUSAMMENFASSUNG

### ANTIKE LAMPENSAMMLUNG IM ARCHÄOLOGISCHEN MUSEUM ZU ZAGREB

#### II. Teil\*

In diesem Teil des Katalogs sind bearbeitet: Firmalampen, unter denen nur ein kleinerer Teil eine bescheidene Verzierung am Diskus hat; einige Lampentypen ohne Verzierung, unter denen die Schälchenlampen die grösste Gruppe bilden, dann tönernerne und bronzerne Figurallampen, übrige metallene Lampen, ferner Model für die Erzeugung tönerner Lampen.

Gelegentlich der Lampenanalyse, führt die Autorin an, lasse das Material des südpannonischen Gebiets eine gewisse Korrektur des Loeschkes Datierens zu, d. h. die Verschiebung der Zeitgrenze etwas nach rückwärts oder nach vorn. Die früheste Erscheinung der Firmalampen auf südpannonischen Lokalitäten stellt sie in die Zeit des Kaisers Claudius, und des entwickleren Typus Loeschcke X in die Zeit der Flavier, während sie die untere Grenze der Dauerzeit ins späte IV. Jahrhundert verschiebt. Sie macht aber gleichfalls aufmerksam, dass bei der zeitlichen Determination der Lampen nebst des Begleitmaterials eine wichtige Rolle auch die

\* Der erste Teil des Lampensammlung ist in Vjesnik AMZ 3. s. V 1971 publiziert.

Faktura und die Ausarbeitung der Lampen spielt. Das kann man an den Exemplaren aus Siscia und Sirmium verfolgen, einerlei ob es sich um importierte oder lokale Erzeugnisse handelt.

Auf den Firmalampen der Zagreber Lampensammlung findet man die Namen von 54 Töpfern, von denen nur 6 provinzieller oder einheimischer, pannonischer Abkunft sind. Die Autorin führt die Namen alphabetisch in drei Graphikone an, nebst Angaben ihrer Abkunft, der Arbeitszeit, der Typen, die sie erzeugten und der Anzahl der Lampen durch die sie in der erwähnten Sammlung vertreten sind.

Nachdem die Autorin die übrigen Lampen ohne Verzierung analysiert hatte, wandte sie sich mehr der Gruppe der Schälchenlampen zu, die in grosser Anzahl vertreten und vorwiegend das Produkt südpannonischer Werkstätten sind besonders Sirmiums und Siscias. Nebst fünf Varianten, die schon D. Ivanyi festgestellt hat, bringt sie noch eine, die sechste, die sich durch grössere Dimensionen, hohen Körper und grossen konvexen Diskus, umrandet mit einem Ring, hervorhebt. Diese Variante ist wahrscheinlich in der Lampenwerkstatt von Sisak entstanden. Die Autorin ist ausserdem der Meinung, dass alle sechs Varianten keine Entwicklungsphase dieses Typus von Lampen vorstellen, sondern parallel auftreten, u. zw. neben den Funden und den Münzen des III. und des IV. Jahrhunderts neuer Ära.

Die Figurallampen aus Ton sind durch einige sehr schöne und originale Exemplare vertreten, unter denen sich eine Lampe in Form des Kopfes eines Satyrn (No 1079) aus Pompeji und eine andere Lampe in Form eines verliebten Paares (No 1080) aus Sisak hervorheben.

Unter den metallenen Lampen sind die aus Bronze am besten vertreten; die aus Eisen (4) und aus Blei (2) nur in minderer Zahl. Insbesondere heben sich hervor: eine Lampe in Form eines Negerkopfes (II. Jht. Sisak) aus einer mediterranischen Werkstatt (No 1106) und eine Lampe in Form eines stilisierten Lammes mit Konstantins Monogramm am Kopfe, aus Zagreb (No 1109), die aus einer byzantinischen Werkstatt stammt (spätes IV. Jahrhundert), wie auch zwei verzierte Lampenansätze in Form von Theatermasken (No 1107 & 1108).

Im letzten Teil sind Model für die Herstellung verschiedener Lampenarten bearbeitet, besonders für die Firmalampen. Sie zeugen für die einheimische Herstellung der Lampen, ohne Rücksicht ob sie eingeführt oder in den südpannonischen Werkstätten erzeugt wurden.

In der Schlussdarstellung summiert die Autorin alle Kennzeichen der reichen Lampensammlung des Archäologischen Museums in Zagreb (1136 Stück). Sie hebt hervor, dass die Spannweite der Qualität sehr gross ist — von fein ausgearbeiteten Exemplaren qualitativer Faktura, bis zu sehr rustikalen, manchmal auch deformierten Exemplaren. Die Anzahl der importierten Lampen steht fast in demselben Verhältnis zu denen, die in den provinziellen und einheimischen Werkstätten hergestellt wurden. Es gibt unterdessen bei weitem mehr provinzielle und lokale Produkte unter den Lampen, die aus den südpannonischen Lokalitäten stammen als unter jenen, die von unserem Adriaufer herkommen. Diese Erscheinung erklärt sich einerseits durch die viel günstigeren Bedingungen für die Entwicklung der Töpferei in Pannonien, das gute Schichten an Ton im Überfluss besitzt, anderseits durch die engere Verbindung unseres Ufers mit dem klassischen Boden.

Auf Grund des Materials der Sammlung und anderer Exemplare aus dem Flussgebiet der Sawe und der Drau, meint die Autorin, habe es in Südpannonien einige aktive grössere und kleinere Töpfer- und Werkstättezentren gegeben, die nebst anderer Keramik auch Lampen erzeugt haben (Siscia, Sirmium, Mursa, Cibalae, Emona Poetovio, Neviodunum u. a.). Besonders auffallend ist ein starker Aufschwung in der spätantiken Zeit (III—IV Jht. n. Ä.), was jedenfalls im Zusammenhang ist mit dem Rückgang des Imports und dem Bestreben, dass der einheimische Markt alle Bedürfnisse der Bevölkerung bestreite. Diese intensive Erzeugung illustriert am besten die grosse Anzahl von rustikalen ovalen Lampen und Firmlampen wie auch die birnförmig-ovalen und schalenförmigen Lampen aus Siscia und Sirmium.

Zum Schluss sind noch die starken Handelsbeziehungen zwischen dem südpannonischen Gebiet und den übrigen Gegenden des römischen Kaiserreiches hervorgehoben. In den ersten zwei Jahrhunderten dominiert italischer Import, im Laufe des II. Jahrhunderts wird der gallische, germanische und mediterranische Import stärker und auch der Import des Nahen Orients. Zur Zeit grösserer politischer und gesellschaftlicher Schwankungen (III. & IV. Jht.) lockerten sich die Handelsbeziehungen, manchmal wurden sie auch ganz aufgegeben, so dass die einheimischen Werkstätten die Führung des Handels auf dem südpannonischen Gebiet übernahmen.



## KATALOG

(V. Vjesnik AMZ, 3. ser. sv. V, str. 129—182)

*Svjetiljke s pečatom — firma svjetiljke**a) primjerci s ukrasom*

431. Inv. 8267. kart. 270. Nal. Karlobag. TABLA XXIX, 1  
 Tip XV. Gornja polovina svjetiljke oštećenog nosa. Na disku komična maska, dva bočna otvora i rupica za zrak. Na ramenima dvije prizmatične bradavke. Glina crvena s tragovima gorenja. Fina faktura i izradba.  
 Mjere: d. —, š. 77 mm, v. —, di. 50 mm.  
 2. pol. I st. n. e.
432. Inv. 7130. kart. 312. Nal. Sisak. jaružanje Kupe. TABLA XXIX, 3  
 Tip XV. Gornja polovina svjetiljke oštećenog nosa. Na disku dvije negroidne maske i dva manja otvora, okomito postavljena, te rupica za zrak. Na ramenima dvije bočne piramidalne bradavke, treća oštećena. Glina crvena i glačana. Faktura fina i precizna izradba.  
 Mjere: d. —, š. 73 mm, v. —, di. 49 mm.  
 2. pol. I st. n. e.
433. Inv. 8657. kart. 322. Nal. Novi Banovci. TABLA XXIX, 2  
 Tip XV. Fragmentirana svjetiljka, nedostaje donji dio recipijenta. Na disku tražična maska, dva bočna otvora i rupica za zrak. U kanaliću nosa rupica. Na širim ramenima dvije prizmatične bradavke. Glina crvena s jačim tragovima gorenja na nosu. Fina faktura i izradba.  
 Mjere: d. 106 mm, š. 72 mm, v. —, di. 46 mm.  
 2. pol. I st. n. e.
434. Inv. 10758. kart. 1007. Nal. Varaždinske Toplice, ranocarsko naselje. TABLA XXIX, 6  
 Gornja polovina svjetiljke oštećenog nosa. Na disku negroidna maska i dva otvora, bočno postavljena. Na ramenima tri ušice za vješanje. U kanaliću rupica za zrak. Glina crvena. Faktura fina i precizna izradba.  
 Mjere: d. —, š. 67 mm, v. —, di. 43 mm.  
 na nosu. Fina faktura i izradba.  
 Publ. Iványi, br. 1444.  
 2. pol. I st. n. e.
435. Inv. 8576 kart. 640. Nal. Dalmacija TABLA XXIX, 4  
 Tip XV. Na disku dvije komične maske i jedan otvor. U kanaliću rupica. Na ramenima tri ušice za vješanje. Na dnu firma **FORTIS** unutar dvaju prstenova.

- Glina crvenosmeđa. Faktura fina, precizna izradba.  
 Mjere: d. 101 mm, š. 75 mm, v. 36 mm, di. 51 mm.  
 2. pol. I st. n. e.  
 Anal. Iványi, T. LI, 5. — Menzel, sl. 51, 3. — Loeschcke, T. XVIII, 893.
436. Inv. 1606. kart. 711. Nal. Sv. Juraj kod Senja.  
 Tip XV. Na disku komična maska, dosta izlizana, dva otvora i rupica za zrak. Na ramenima dvije bradavke. Na dnu firma **ATIMETI** unutar dvaju prstenova. Glina crvena, mekše fakture.  
 Mjere: d. —, š. 69, v. 35 mm, di. 50 mm.  
 Anal. Abramić — Colnago, str. 73, 31.
437. Inv. 7730. kart. 315. Nal. Sisak, jaružanje Kupe. TABLA XXIX, 5  
 Tip XV. Gornja polovina svjetiljke oštećena nosa i s jednim dijelom recipijenta. Na disku komična maska, dva dijagonalno postavljena otvora i oveća rupica za zrak. Na ramenima tri ušice s brazdom. Glina tamnocrvena. Faktura fina i precizna izradba.  
 Mjere: d. —, š. 75 mm, v. —, di. 47 mm.  
 2. pol. I st. n. e.
438. Inv. 7.701. kart. 321. Nal. Sisak, jaružanje Kupe.  
 Tip XV. Gornja polovina svjetiljke, fragmentirana. Na disku glava bradatog Satira, dva bočna otvora i veća rupica za zrak. Sačuvana je jedna prizmatična bradavka. Glina crvena s tragovima crvene boje i gorenja.  
 Mjere: 83 mm × 60 mm.  
 2. pol. I st. n. e.
439. Inv. 7730. kart. 330. Nal. Sisak, dar Bukvića, 1911. TABLA XXIX, 7  
 Tip XV. Gornja polovina svjetiljke bez nosa. Na disku glava Jupitra Amona i dva bočna otvora, te rupica za zrak. Na ramenima dvije prizmatične bradavke, jedna oštećena. Glina crvena, kvalitetna izradba.  
 Mjere: d. —, š. 78 mm, v. —, di. 49 mm.  
 Kraj I st. n. e.  
 Publ. Iványi, br. 1445. — Menzel, sl. 49, 10.
440. Inv. 7730. kart. 326. Nal. Sisak. TABLA XXIX, 9  
 Gornja polovina svjetiljke bez nosa. Na disku maska bradatog muškarca, malo izlizana, dva bočna otvora i oveća rupica za zrak. Na ramenima dvije prizmatične bradavke. Glina crvena s tragovima gorenja i crvene boje. Fina faktura i izradba.  
 Mjere: d. —, š. 78 mm, v. —, di. 49 mm.  
 2. pol. I st. n. e.  
 Publ. Iványi, br. 1447.
441. Inv. 1535. kart. 271. Nal. Vidovgrad kraj Karlobaga. TABLA XXX, 1; XXXIII, 5  
 Tip XV. Nos nešto oštećen. Na disku poprsje Amora, dva otvora i oveća rupica za zrak. Na ramenima tri ušice za vješanje. Na dnu firma **FRONTO** unutar dvaju plićih prstenova. Glina smeđastocrvena. Faktura fina i precizna izradba.  
 Mjere: d. —, š. 76 mm, v. 37 mm, di. 62 mm.  
 Anal. Loeschcke, T. XVIII, 997,

## TABLA XXX, 2; XXXVI, 2

442. Inv. 7718. kart. 306. Nal. Sisak. PRILOG IV, 20  
 Tip XVI. Na disku poprsje Amora i dva otvora. U kanaliću rupica za zrak. Na ramenima tri ušice za vješanje, dvije nešto oštećene. Na dnu firma **SABINI** unutar dvaju prstenova. Glina crvenosmeđa s tragovima gorenja. Fina faktura i izradba.  
 Mjere: d. 110 mm, š. 75 mm, v. 36 mm, di. 50 mm.  
 Kraj I st. n. e.  
 Publ. Iványi, T. XCV, 22.; Anal. Iványi, T. L, 1—3. — Menzel, sl. 53, 5. — Kat. Niessen, T. LXXXI, 1075.
443. Inv. 10.766. kart. 1010. Nal. Sisak, jaružanje Kupe. TABLA XXX, 3; XXXIV,5  
 Tip XVI. Na disku glavica Amora, ispod nje otvor za ulje. U kanaliću rupica za zrak. Na ramenima dvije prizmatične bradavke. Na dnu firma **FORTIS** unutar dvaju plićih prstenova. Glina svjetlije crvena s tragovima smeđe boje. Finija izradba.  
 Mjere: d. 104 mm, š. 73 mm, v. 34 mm, di. 42 mm.  
 I/II st. n. e.
444. Inv. 7707. kart. 524. Nal. Sisak, dar Colussi, 1901.  
 Tip XVI, nedostaje nos. Na disku komična maska i jedan otvor. U kanaliću rupica za zrak. Na ramenima dvije dugoljaste bradavke. Na dnu firma **ATIMETI** unutar dvaju plitkih prstenova. Glina crvena, čvrsta faktura.  
 Mjere: d. —, š. 72 mm, v. 33 mm, di. 49 mm.  
 I/II st. n. e.
445. Inv. 7730. kart. 311. Nal. Sisak. TABLA XXIX, 8  
 Tip XVI. Gornji dio svjetiljke oštećenog nosa. Na disku negroidna maska i dva otvora. Na ramenima tri ušice za vješanje s brazdom. Glina tamnije crvena. Fina faktura i precizna izradba.  
 Mjere: d. —, š. 64 mm, v. —, di. 46 mm.  
 Kraj I st. n. e.  
 Anal. Menzel, sl. 49, 6.
446. Inv. 1723. kart. 307. Nal. Osijek, kuplj. A. Pleli, 1933.  
 Tip XVII. Na disku maska s vijencem i dva velika bočna otvora. Na ramenima tri dugoljaste bradavke. Na udubljenom dnu firma **FORTIS**. Glina crvenkasta s namazom crvenosmeđe boje. Masivna.  
 Mjere: d. 133 mm, š. 89 mm, v. 41 mm, di. 57 mm.  
 Poč. II st. n. e.
447. Inv. 8658. kart. 323. Nal. Novi Banovci. TABLA XXX, 4; XXXIV, 4  
 Tip XVII. Na disku negroidna maska i dva bočna otvora. U kanalu rupica. Na ramenima dvije prizmatične bradavke. Na dnu firma **FORTIS** unutar dvaju plitkih prstenova, malo izlizana. Glina crvena s tragovima gorenja i crvene boje. Dobra faktura i izradba.  
 Mjere: d. 107 mm, š. 72 mm, v. 34 mm, di. 41 mm.  
 II st. n. e.  
 Anal. Miltner, Eisenstadt, sl. 63, 12.

448. Inv. 8159. kart. 310. Nal. Sisak.  
Slična prethodnoj svjetiljci. Na dnu firma **LITOGENE** unutar dvaju prstenova. Glina svjetlocrvena, faktura mekša.  
Mjere: d. 105 mm, š. 68 mm, v. 33 mm, di. 43 mm.  
Poč. II st. n. e.
449. Inv. 7715. kart. 331. Nal. Osijek. TABLA XXX, 7 i 7a  
Tip XVII. Na disku komična maska i dva otvora. U kanalu rupica za zrak. Na ramenima tri ušice za vješanje s brazdom. Na dnu firma **FORTIS**, ispod koncentrični kružić. Glina crvena i glačana. Oštre konture.  
Mjere: d. 92 mm, š. 63 mm, v. 33 mm, di. 32 mm.  
Kraj I st. n. e.  
Anal. Iványi, T. LII, 6.
450. Inv. 8656. kart. 318. Nal. Osijek.  
Tip XVII. Na disku maska Satira i jedan otvor. Na ramenima dvije dugoljaste bradavke. Na dnu firma **FORTIS** unutar dvaju prstenova. Glina blijedoružičasta s tragovima crvene i smeđe boje u dva sloja. Dobra faktura i izradba.  
Mjere: d. 99 mm, š. 60 mm, v. 31 mm, di. 40 mm.  
II st. n. e.  
Anal. Iványi, T. L, 10. — Abramić — Colnago, str. 71, 2 p. — Loeschcke, T. XVIII, 954. — Menzel, sl. 49, 10.
451. Inv. 7721. kart. 564. Nal. Sisak, dar Mosesa.  
Tip XVII. Na disku izlizana maska i jedan otvor. Rupica u kanalu. Na ramenima tri dugoljaste bradavke. Na dnu firma **FORTIS**, jače izlizana. Glina žućkasta s namazom crvene boje. Slabija izradba.  
Mjere: d. 86 mm, š. 57 mm, v. 30 mm, di. 37 mm.  
II st. n. e.
452. Inv. 8659. kart. 324. Nal. Mitrovica. TABLA XXX, 5  
Tip XVII. Na disku glava Amora, ispod nje jedan otvor. U kanalu rupica. Na ramenima dvije prizmatične bradavke. Zdjelica jače oštećena. Glina crvenkasta, mekša faktura.  
Mjere: d. 104 mm, š. 71 mm, v. —, di. 42 mm.  
II st. n. e.
453. Inv. 7733. kart. 330. Nal. Osijek. TABLA XXX, 8 i 8a  
Tip XVII. Na disku negroidna maska i dva manja otvora. U kanalu rupica. Na ramenima dvije uglate bradavke. Na dnu firma **FORTIS**, iznad i ispod nje po tri koncentrična kružića. Glina žućkasta s tragovima crvenosmeđe boje. Faktura mekša.  
Mjere: d. 80 mm, š. 51 mm, v. 34 mm, di. 35 mm.  
II st. n. e.  
Anal. Iványi, T. L, 10.; Rubright, Sirmium III, T. XIII, 16.
454. Inv. 7733. kart. 653. Nal. Osijek.  
Tip XVII. Na disku izlizana maska. Na ramenima tri male bradavke. Na dnu firma **FORTIS** jače izlizana unutar dviju kružnica. Glina žućkasta, sivo dimljena. Grublja faktura i izradba.  
Mjere: d. 74 mm, š. 47 mm, v. 32 mm, di. 31 mm.  
II/III st. n. e.

455. Inv. 10.767. kart. 1008. Nal. Sisak, jaružanje Kupe.  
 Tip XVII. Na disku komična maska i otvor. U kanalu rupica. Na ramenima dvije dugoljaste bradavke. Na dnu firma **FORTIS** unutar dvaju plitkih prstenova, izlizana. Glina svjetlocrvena, kvalitetna faktura i izradba.  
 Mjere: d. 87 mm, š. 56 mm, v. 30 mm, di. 36 mm.  
 II st. n. e.
456. Inv. 7728. kart. 327. Nal. Sisak. TABLA XXXI, 1  
 Tip XVII. Na disku negroidna maska i bočni otvor. Na ramenima tri bradavke. Na dnu se nazire firma **FORTIS**. Glina žućkasta s tragovima crvene boje. Mekša faktura.  
 Mjere: d. 72 mm, š. 50 mm, v. 25 mm, di. 31 mm.  
 II/III st. n. e.
457. Inv. 7723. kart. 308. Nal. Sisak, Colussi, 1901. TABLA XXX, 6  
 Tip XVII. Na disku maska Satira i dva otvora. U kanalu rupica. Na ramenima dvije prizmatične bradavke. Donji dio oštećen. Glina crvenkasta, glačana. Faktura gusta i dobra izradba.  
 Mjere: d. 101 mm, š. 66 mm, v. —, di. 48 mm.  
 Poč. II st. n. e.  
 Publ. Iványi, T. LII, 3.; Anal. Iványi, T. LII, 5 i 7.
458. Inv. 7729. kart. 309. Nal. Sisak, Bukvić, 1910. TABLA XXXI, 3  
 Slična prethodnoj. Oštećen donji dio i nos. Na ramenima tri bradavke s brazdom. Glina crvena, dobre fakture i izradbe.  
 Mjere: d. —, š. 69 mm, v. 32 mm, di. 48 mm.  
 I/II st. n. e.
459. Inv. 7733. kart. 319. Nal. Osijek, Friml, 1927. TABLA XXXI, 4  
 Tip XVII. Na disku komična maska i dva bočna otvora. U kanalu rupica. Na ramenima dvije uglate bradavke. Glina žućkasta s tragovima crvene boje. Mekša faktura i površnija izradba.  
 Mjere: d. 104 mm, š. 72 mm, v. 33 mm, di. 43 mm.  
 II/III st. n. e.  
 Anal. Iványi, T. LI, 10. — Lerat, Besançon, T. XVIII, 144.
460. Inv. 8660. kart. 325. Nal. Mitrovica, 1883. TABLA XXXI, 2  
 Tip XVII. Gornja polovina svjetiljke. Na disku negroidna maska i otvor ispod nje. U kanalu rupica. Na ramenima tri bradavke s brazdom. Glina crvena. Dobra faktura i oštre konture.  
 Mjere: d. 91 mm, š. 61 mm, v. —, di. 41 mm.  
 II st. n. e.  
 Anal. Iványi, T. LI, 11. — Loeschcke, T. XVIII, 1895.
461. Inv. 7754. kart. 328. Nal. Sisak, dar J. Strossmayer.  
 Tip XVII. Na disku dvije komične maske i dva otvora. Na ramenima tri dugoljaste bradavke. Na dnu firma **PROBVS** unutar dvaju prstenova. Vrh nosa oštećen, Glina žućkasta s tragovima crvene boje. Puna ožiljaka.  
 Mjere: d. 90 mm, š. 61 mm, v. 35 mm, di. 41 mm.  
 II st. n. e.  
 Publ. Iványi, br. 2669, T. XCVI, 65.

462. Inv. 8606. kart. 210. Nal. Mitrovica, zidani grob u Sremskoj ul. 121. TABLA XXXI, 5  
Tip. XVII. Na disku središnji otvor. Na ramenima ukras girlande. Na dnu istaknuti prsten. Glina žućkasta s tragovima smeđe boje, nejednakog pečenja. Faktura mekša a izradba sirovija.  
Mjere: d. 83 mm, š. 55 mm, v. 32 mm, di. 38 mm.  
III st. n. e.  
Publ. Brunšmid, Vjesnik IV (n. s.), str. 192, sl. 18.
463. Inv. 1739. kart. 278. Nal. Osijek, dar TABLA XXXI, 6  
Tip XVII. Na disku i u kanalu se naziru kružići. Na ramenima su veća i manja ispupčenja. Dno suženo. Glina crvena s tragovima crvene boje i gorenja. Slabija faktura i izradba.  
Mjere: d. 85 mm, š. 53 mm, v. 34 mm, di. 32 mm.  
III st. n. e.
464. Inv. 7707. kart. 313. Nal. Sisak, jaružanje Kupe.  
Fragmentirana svjetiljka. Na oštećenom disku komična maska. Na dnu firma **ATIME** unutar dvaju uskih prstenova. Glina tamnije crvena, glačana.  
Mjere: d. —, š. 73 mm, v. 33 mm, di, 51 mm.
465. Inv. 7730. kart. 314. Nal. Sisak. TABLA XXXI, 7  
Fragment gornjeg dijela svjetiljke s negroidnom maskom na disku. Sačuvana je samo srednja ušica s brazdom. Glina crvena i glačana. Kvalitetna faktura i izradba.  
Mjere: 69×39 mm.
466. Inv. 7719. kart. 329. Nal. Sisak.  
Fragment gornjeg dijela svjetiljke s dvije negroidne maske na disku, slične br. 432, i sa dva otvora. Na ramenima dvije dugoljaste bradavke. Firma **PROBVS** unutar dvaju prstenova i koncentrični kružić. Glina žutocrvenkasta s tragovima crvene boje, dosta izlizana.  
Mjere: 74×58 mm.
467. Inv. 7730. kart. 317. Nal. Sisak, dar Bukvić, 1911. TABLA XXXI, 10  
Fragment gornjeg dijela zdjelice s komičnom maskom i jednim otvorom. Sačuvana bočna prizmatična bradavka. Glina crvena s tamnocrvenim namazom boje, precizna izradba.  
Mjere: 67 mm×47 mm.  
Publ. Iványi, T. L, 8.
468. Inv. 7730. kart. 317. Nal. Sisak, Bukvić.  
Fragment gornjeg dijela svjetiljke s komičnom maskom i jednom bradavkom. Glina crvena i glačana. Kvalitetna izradba.  
Mjere: 68 mm×47 mm.  
Publ. Iványi, T. L, 8.
469. Inv. 7730. kart. 316. Nal. Sisak. TABLA XXXI, 8  
Fragment gornjeg dijela svjetiljke s komičnom maskom na disku i s dva bočna otvora. Na ramenima dvije prizmatične bradavke. Glina crvena, faktura fina i precizna izradba.  
Mjere: 72 mm×70 mm.

470. Inv. 8267. kart. 727. Nal. Karlobag. TABLA XXXI, 9  
Gornji dio zdjelice s komičnom maskom na disku. Na ramenima dvije prizmatične bradavke. Glina svjetlocrvena, mekše fature i osrednje izradbe.  
Mjere: d. —, š. 74 mm, v. —, di. 53 mm.
471. Inv. 8257. kart. 763. Nal. Solin.  
Fragment gornjeg dijela svjetiljke s komičnom maskom i sa dva otvora. Glina crvena, guste fature.  
Mjere: 61 mm × 51 mm.
472. Inv. 7792. kart. 638a. Nal. Sisak.  
Fragment diska s komičnom maskom. Glina crvena, guste fature. Precizna izradba detalja.  
Mjere: 27 mm × 27 mm.
473. Inv. 7792. kart. 638b. Nal. Sisak.  
Fragment svjetiljke s maskom sličnom kao kod br. 471. Manje precizna izradba. Glina crvenosmeđa.  
Mjere: 27 mm × 26 mm.
474. Inv. 7792. kart. 638c. Nal. Sisak, jaružanje Kupe.  
Fragment svjetiljke s maskom sličnom kao kod br. 471. Detalji nisu precizno izvedeni. Glina crvena, izlizana.  
Mjere: 29 mm × 22 mm.
475. Inv. 7792. kart. 638d. Nal. Sisak, jaružanje Kupe.  
Fragment s maskom sličnom br. 432., dosta izlizan. Glina svjetlocrvena, bolje fature.  
Mjere: 29 mm × 19 mm.
476. Inv. 7762. kart. 638. Nal. Sisak, jaružanje Kupe.  
Fragment diska s maskom kao kod br. 432. Glina crvenosmeđa, vrlo precizna izradba.  
Mjere: 20 mm × 18 mm.
477. Inv. 7792. kart. 638f. Nal. Sisak.  
Fragment diska s negroidnom maskom. Glina svjetlosiva s crvenim namazom boje. Tanka stijenka.  
Mjere: 31 mm × 24 mm.

*b) Primjerci bez ukrasa (redoslijed prema majstorima i tipovima)*

478. Inv. 7694. kart. 488. Nal. Sisak. PRILOG I, 1  
**Tip XVII.** Na dnu firma **AGILIS**, unutar dviju kružnica. Na ramenima tri dugoljaste bradavke. Glina crvena s tragovima crvene boje. Faktura i izradba kvalitetna.  
Mjere: d. 89 mm, š. 58 mm, v. 29 mm, di. 35 mm.  
II st. n. e.

479. Inv. 7716. kart. 487. Nal. Sisak. PRILOG I, 2  
Isti tip i firma. Rupica u kanalu i na disku. Nos na vrhu oštećen. Glina smeđa s tragovima crvene boje. Faktura mekša.  
Mjere: d. 90. mm, š. 61 mm, v. 29 mm, di. 34 mm.  
II st. n. e.
480. Inv. 7609. kart. 859. Nal. Sisak, dar. Diericha. PRILOG I, 3  
**Kraći tip XVII.** Na dnu firma Agilis unutar jedne kružnice. Na ramenima tri dugoljaste bradavke. Glina žućkastosiva sa smeđim namazom boje. Faktura dobra.  
Mjere: d. 70 mm, š. 58 mm, v. 23 mm, di. 34 mm.  
II st. n. e.  
Publ. Iványi, br. 1525.; Anal. S. Petru, Emona, grob. 934 (n. Trajana)
481. Inv. 8860. kart. 790. Nal. Trst. PRILOG I, 4  
**Tip XVII.** Na dnu firma **APER/F** (Asper) unutar dviju kružnica. Glina žutocrvena s crvenim namazom boje. Faktura mekša.  
Mjere: d. 86 mm, š. 57 mm, v. 26 mm, di. 39 mm.  
II st. n. e.  
Anal. Rubright, Sirmium III, T. VII, 69.
482. Inv. 7705. kart. 570. Nal. Sisak, jaružanje Kupe. PRILOG I, 5  
**Kraći tip XVII.** Na dnu firma **APOLAVSTI** unutar dvaju prstenova (malo izlizana). Na ramenima tri dugoljaste bradavke. U kanalu rupica. Glina crvenkasta, sivo dimljena.  
Mjere: d. 81 mm, š. 69 mm, v. 27 mm, di. 43 mm.  
II st. n. e.  
Publ. Iványi, str. 140, 1532 i T. LXXIX, 13.
483. Inv. 8777. kart. 689. Nal. Sr. Mitrovica. PRILOG I, 6  
**Tip XVII.** Na dnu firma **APRIO** unutar dvaju prstenova. Glina crvena, faktura nešto mekša.  
Mjere: d. 103 mm, š. 70 mm, v. 33 mm, di. 44 mm.  
II st. n. e.
- TABLA XXXII, 4
484. Inv. 10.771. kart. 934. Nal. Sisak. PRILOG I, 7  
Isti tip i ista firma, unutar dviju kružnica. Na ramenima tri zakržljale bradavke. Glina crvena s jačim tragovima smeđe boje. Masivnija i rustičnije rađena. Disk oštećen.  
Mjere: d. 92 mm, š. 60 mm, v. 34 mm, di. 40 mm.  
Anal. S. Petru, grob 685 (T. XLVII, 10); Miltner, Klagenfurt, sl. 39, 1.
485. Inv. 8815. kart. 736. Nal. Surduk. PRILOG I, 8  
**Tip XV.** Na dnu firma **ATIMETI** unutar dvaju plastičnih prstenova. Na ramenima tri bradavke. Rupica na disku. Glina sivkasta, vrlo guste fakture.  
Mjere: d. 103 mm, š. 71 mm, v. 33 mm, di. 45 mm.  
I/II st. n. e.
486. Inv. 7707. kart. 586. Nal. Sisak, jaružanje Kupe. PRILOG I, 9  
Isti tip i ista firma (izlizana). Na ramenima tri bradavke. U kanaliću rupica. Glina žutocrvenkasta s tragovima crvene boje. Oštećen disk i vrh nosa.  
Mjere: d. —, š. 67 mm, v. 35 mm, di. 44 mm.  
I/II st. n. e.



487. Inv. 7707. kart. 527. Nal. Sisak, Moses, 1900.  
Isti tip i ista firma, unutar dvaju prstenova. Na ramenima dvije prizmatične bradavke. U dubljem kanalu rupica. Glina crvena, glačana. Faktura dobra, tanja stijenka. Oštećen nos i disk.  
Mjere: d. —, š. 75 mm, v. 30 mm, di. 50 mm.  
I/II st. n. e.  
Publ. Iványi, br. 1269, T. LXXIX, 42.
488. Inv. 7707. kart. 528. Nal. Sisak. PRILOG I, 10  
Isti tip, firma **ATIMET**, vrlo reljefna unutar dvaju prstenova. Sačuvana jedna bradavka. U kanaliću rupica. Glina siva, mekše fature. Oštećena zdjelica.  
Mjere: d. —, š. 60 mm, v. 27 mm, di. 39 mm.  
I/II st. n. e.
489. Inv. 8792. kart. 703. Nal. Bakar, nekropola, uz novac Trajana. PRILOG I, 11  
**Tip XVI.** Na dnu firma **ATIME** unutar dvaju prstenova. Na ramenima dvije plastične bradavke. U kanaliću rupica. Glina crvena, fina faktura.  
Mjere: d. 112 mm, š. 78 mm, v. 38 mm, di. 39 mm.  
Poč. II st. n. e.  
Publ. Ljubić, Viestnik IV, 73, 1.
490. Inv. 1583. kart. 703. Nal. Bakar, skladište drva. PRILOG I, 12  
Slična je prethodnoj samo što je glina svjetlije crvene boje i nešto mekše fature.  
Mjere: d. 112 mm, š. 78 mm, v. 35 mm, di. 50 mm.  
II st. n. e.  
Publ. Ljubić, Viestnik IV, 73, 2.
491. Inv. 10.770. kart. 935. Nal. Sisak. TABLA XXXII, 5 i 5a  
Isti tip. i ista firma unutar dvaju plastičnih prstenova. Na ramenima dvije visoke prizmatične bradavke. U kanaliću rupica. Glina žućkasta s tragovima smeđe boje.  
Mjere: d. 107 mm, š. 70 mm, v. 40 mm, di. 46 mm.  
II st. n. e.  
Anal. Plesničar-Gec, Emona, grob. 104.
492. Inv. 8816. kart. 737. Nal. Surduk. PRILOG I, 13  
Isti tip. Na dnu firma **ATIMETI**, dosta izlizana. Na ramenima dvije bradavke. U kanaliću rupica. Glina sivosmeđasta, nejednako pečena. Dno je napuklo.  
Mjere: d. 85 mm, š. 57 mm, v. 28 mm, di. 37 mm.  
II st. n. e.
493. Inv. 8846. kart. 775. Nal. nepoznato. PRILOG I, 14  
Isti tip i ista firma, jače izlizana. Glina svjetlocrvena, mekše fature. Nos nešto oštećen.  
Mjere: d. 87 mm, š. 58 mm, v. 27 mm, di. 37 mm.
494. Inv. 7695. kart. 525. Sisak, dar A. Colussi, 1898.  
Isti tip i ista firma, vrlo pravilna unutar dvaju prstenova. Na ramenima dvije bradavke. U kanaliću rupica. Glina tamnocrvena, fine fature. Oštećena na nosu i dnu.  
Mjere: d. —, š. 68 mm, v. 32 mm, di. 44 mm.  
I/II st. n. e.

495. Inv. 7707. kart. 526. Nal. Sisak, Ivkanec, 1892.  
Isti tip i ista firma unutar dvaju prstenova. Glina tamnocrvena, dobra faktura.  
Nos oštećen.  
Mjere: d. —, š. 76 mm, v. 34 mm, di. 50 mm.  
II st. n. e.
496. Inv. 8897. kart. 738. Nal. Surduk, dar Stankovića, 1907. PRILOG I, 15  
**Tip XVII.** Firma **ATIME**, vrlo reljefna, unutar dvaju prstenova. Na ramenima dvije prizmatične bradavke. Glina smeđa, fina faktura.  
Mjere: d. 85 mm, š. 58 mm, v. 29 mm, di. 37 mm.  
II st. n. e.
497. Inv. 8805. kart. 722. Nal. Stara Vas, 1895. PRILOG I, 16  
Isti tip. Firma **ATIMET**, dosta izlizana. Na ramenima dvije bradavke. U kanalu rupica. Glina crvena. Oštećena drška.  
Mjere: d. —, š. 50 mm, v. 25 mm, di. 31 mm.
498. Inv. 8772. kart. 684. Nal. Novi Banovci.  
Isti tip. Firma **ATIMETI** unutar dvaju prstenova. Glina siva, mekše fakture. Oštećena.  
Mjere: d. —, š. 61 mm, v. 31 mm, di. —.  
II st. n. e.
499. Inv. 8894. kart. 868. Nal. Bakar, Sarazinovo, vinograd A. Benca. PRILOG I, 17  
Isti tip. Sačuvan samo dio zdjelice s firmom (AT)IMET. Glina svijetlocrvena, mekše fakture.  
Mjere: 70 mm × 74 mm.  
II st. n. e.  
Anal. Neumann, Röm. Limes in Öster. XXII, T. XXV, 187.
500. Inv. 8751. kart. 601. Nal. Sisak, dar Bukvić.  
Fragment svjetiljke s firmom (AT)IMET. Glina crvena, bolja faktura.  
Mjere: 22mm × 13 mm.
501. Inv. 1736. kart. 662. Nal. Osijek, 1927. PRILOG I, 18  
**Tip XVII.** Firma **CASSI** unutar dvaju prstenova. Na ramenima tri dugoljaste bradavke. Glina žućkasta s crvenim namazom boje. Faktura i izradba srednje kvalitete.  
Mjere: d. 91 mm, š. 61 mm, v. 33 mm, di. 41 mm.  
II st. n. e.
502. Inv. 10.722. kart. 936. Nal. Sisak. PRILOG I, 19  
Isti tip, firma **CASSI** unutar dvaju prstenova. Na ramenima tri dugoljaste bradavke. Glina tamnocrvena s tragovima smeđe boje i gorenja. Faktura i izradba kvalitetna. Nedostaje disk.  
Mjere: d. 96 mm, š. 65 mm, v. 35 mm, di. 42 mm.  
II st. n. e.  
Anal. Plesničar-Gec, Emona, grob. 90.

503. Inv. 10.773. kart. 937. Nal. Senj. PRILOG I, 20  
 Isti tip i ista firma, unutar dvaju plitkih prstenova. Na ramenima tri dugoljaste bradavke. U kanalu rupica. Glina svjetlocrvena, mekše fakture, s tragovima gorjenja. Manja oštećenja na boku zdjelice.  
 Mjere: d. 93 mm, š. 68 mm, v. 30 mm, di. 39 mm.  
 II st. n. e.
504. Inv. 10.792. kart. 938. Nal. Bakar, uz novac Vespazijana. TABLA XXXII, 6 i 6a  
 Isti tip i ista firma unutar dvaju plastičnih prstenova. Na ramenima tri lučne bradavke s brazdom. U kanalu rupica. Glina crvenosmeđa, fina faktura i izradba.  
 Mjere: d. 130 mm, š. 71 mm, v. 33 mm, di. 42 mm.  
 Publ. Ljubić, Viestnik IV, str. 74, 5.
505. Inv. 7702. Kart. 531. Nal. Sisak. PRILOG I, 22  
 Isti tip i ista firma. Na ramenima dvije zakržljale bradavke. Glina svjetlosiva, mekša faktura. Masivna i rustično rađena.  
 Mjere: d. 88 mm, š. 57 mm, v. 28 mm, di. 35 mm.  
 II/III st. n. e.
506. Inv. 8677. kart. 373. Nal. Trst, dar Asta. PRILOG I, 21  
 Isti tip i ista firma. Na ramenima tri bradavke s brazdom. Glina crvena, dobra izradba. Nos jače oštećen.  
 Mjere: d. —, š. 73 mm, v. 28 mm, di. 35 mm.  
 II st. n. e.
507. Inv. 7691. kart. 532. Nalaz. Sisak, A. Colussi.  
 Isti tip i ista firma, vrlo nepravilna i izlizana. Na ramenima dvije zakržljale bradavke. Glina žućkasta s tragovima crvene boje. Masivna i rustično rađena. Nos na vrhu oštećen.  
 Mjere: d. —, š. 58 mm, v. 27 mm, di. 33 m.  
 II/III st. n. e.
508. Inv. 1737. kart. 663. Nal. Osijek, 1927. PRILOG I, 23  
 Isti tip i ista firma, nepravilnih slova. Na ramenima tri bradavke malo oštećene. Glina crvena s crvenim namazom boje. Dobra faktura, ali površno rađena.  
 Mjere: d. —, š. 52 mm, v. 25 mm, di. 32 mm.  
 II/III st. n. e.
509. Inv. 8781. kart. 693. Nal. Sr. Mitrovica. PRILOG I, 24  
 Dio zdjelice s istom firmom. Sačuvana jedna bradavka. Glina svjetlosiva, mekša faktura.  
 Mjere: d. —, š. 57 mm, v. 28 mm, di. —.
510. Inv. 7713. kart. 511. Nal. Sisak. PRILOG I, 25  
**Tip XVII.** Firma **C. A. S.** vrlo plastična unutar dvaju prstenova. Na ramenima tri dugoljaste bradavke. Glina crvena s crvenim namazom boje. Faktura fina : oštri obrisi.  
 Mjere: d. 95 mm, š. 64 mm, v. 32 mm, di. 37 mm.  
 II st. n. e.

511. Inv. 8819. kart. 740. Nal. Surduk, dar Hoffillera. PRILOG I, 26  
**Tip XVII.** Firma **C.A.S.** unutar urezane kružnice. Glina žućkasta s tragovima smeđe boje. Mekša faktura i osrednja izradba.  
 Mjere: d. 85 mm, š. 55 mm, v. 31 mm, di. 33 mm.  
 II st. n. e.
512. Inv. 7913. kart. 512. Nal. Sisak.  
**Tip XVII.** Firma **CAS** unutar dvaju užih prstenova. Na ramenima tri bradavke. U kanalu rupica. Glina crvena, nejednako pečena.  
 Mjere: d. 87 mm, š. 57 mm, v. 26 mm, di. 33 mm.  
 II st. n. e.  
 Publ. Iványi, br. 1619, T. LXXXI, 34.
513. Inv. 8794. kart. 705. Nal. Bakar.  
 Isti tip i ista firma jedva čitljiva ali velikih slova. Na ramenima dvije bradavke. Glina crvena, mekša faktura.  
 Mjere: d. 104 mm, š. 73 mm, v. 30 mm, di. 44 mm.
514. Inv. 7720. kart. 549. Nal. Sisak. PRILOG I, 27  
**Tip XVII.** Firma **CERIALIS** unutar dvaju uskih prstenova. Na ramenima dvije prizmatične bradavke. Glina tamnosiva s tragovima gorenja, masivna.  
 Mjere: d. 96 mm, š. 64 mm, v. 33 mm, di. 42 mm.  
 1. pol. II st. n. e.  
 Publ. Iványi, br. 1643.
515. Inv. 7698. kart. 548. Nal. Sisak.  
 Slična prethodnoj samo iz crvenosmeđe gline.  
 Mjere: d. 93 mm, š. 63 mm, v. 31 mm, di. 42 mm.  
 II st. n. e.
516. Inv. 7720. kart. 548b. Nal. Sisak, Moses 1900. PRILOG I, 28  
 Isti tip i ista firma, slična svjetiljci br. 514. Glina smeđa. Malo je iskrivljena.  
 Mjere: d. 95 mm, š. 64 mm, v. 31 mm, di. 42 mm.  
 II st. n. e.  
 Publ. Iványi, br. 1643.
517. Inv. 7720. kart. 548c. Nal. Sisak. PRILOG I, 29  
 Isti tip i ista firma, nešto izlizana. Na ramenima dvije bradavke. Glina crvena, slabije fakture. Deblja stijenka i deformirana.  
 Mjere: d. 97 mm, š. 64 mm, v. 32 mm, di. 43 mm.  
 2. pol. II st. n. e.
518. Inv. 7698. kart. 551. Nal. Sisak, Bukvić, 1910. PRILOG I, 30  
 Isti tip i ista firma unutar dvaju uskih prstenova. Na ramenima dvije prizmatične bradavke. Glina crvenkasta. Faktura mekša ali pomno izrađena.  
 Mjere: d. 90 mm, š. 58 mm, v. 29 mm, di. 40 mm.  
 II st. n. e.
519. Inv. 10.774. kart. 939. Nal. Sisak. PRILOG I, 31  
 Isti tip i ista firma unutar dviju kružnica, nešto izlizana. Na ramenima dvije zakržljale bradavke. Glina žućkasta s tragovima crvene boje. Faktura slabija.  
 Mjere: d. 97 mm, š. 63 mm, v. 31 mm, di. 40 mm.

520. Inv. 7720. kart. 549b. Nal. Sisak.  
Isti tip i ista firma unutar dviju kružnica. Na ramenima dvije bradavke. Glina žućkasto crvenkasta, mekše fakture. Rustična izradba.  
Mjere: d. 95 mm, š. 63 mm, v. 29 mm, di. 42 mm.  
II st. n. e.
521. Inv. 7720. kart. 546 a. Nal. Sisak. A. Colussi, 1901.  
**Tip XVII.** Firma **CERIALIS** unutar jedne kružnice. Glina crvena s tragovima crne boje.  
Mjere: d. 81 mm, š. 54 mm, v. 29 mm, di. 29 mm.  
II st. n. e.  
Publ. Iványi, br. 1644.
522. Inv. 7698. kart. 546. Nal. Sisak.  
Slična prethodnoj samo slabije izrađena.  
Mjere: d. 91 mm, š. 61 mm, v. 36 mm, di. 37 mm.
523. Inv. 7722. kart. 546c. Nal. Sisak.  
Slična svjetiljci br. 521 ali je svjetlosmeđe gline i oštećena dna, tako da se vidi samo dio firme IALIS.  
Mjere: d. 80 mm, š. 52 mm, v. 27 mm, di. 34 mm.  
II st. n. e.
524. Inv. 7720. kart. 728. Nal. Prečac kod Dugog Sela. PRILOG I, 32  
**Tip XVII.** Firma **CERIALIS**. Glina crvena s tragovima smeđe boje. Masivna i srednje kvalitete. Disk je probijen.  
Mjere: d. 108 mm, š. 64 mm, v. 30 mm, di. 40 mm.  
II st. n. e.
525. Inv. 7720. kart. 550. Nal. Sisak.  
Slična prethodnoj samo iz smeđežućkaste gline i manja.  
Mjere: d. 97 mm, š. 63 mm, v. 33 mm, di. 42 mm.
526. Inv. 7698. kart. 547c. Nal. Sisak, Colussi, 1905.  
Isti tip i ista firma unutar dvaju uskih prstenova. Na ramenima dvije bradavke. Glina svjetlo smeđa, deblja stijenka. Faktura gusta, osrednja izradba.  
Mjere: d. 88 mm, š. 64 mm, v. 32 mm, di. 42 mm.  
2. pol. II st. n. e.
527. Inv. 7720. kart. 552. Nal. Sisak.  
Isti tip i ista firma unutar dvaju plitkih prstenova. Na ramenima tri dugoljaste bradavke. Glina smeđa. Faktura i izradba srednje kvalitete.  
Mjere: d. 91 mm, š. 63 mm, v. 37 mm, di. 42 mm.
528. Inv. 7725. kart. 553a. Nal. Sisak. PRILOG I, 33  
Isti tip i ista firma na udubljenom dnu unutar dviju kružnica. Na ramenima tri niske bradavke. Glina crvenosmeđa, deblja stijenka. Rustična izradba. Nos oštećen.  
Mjere: d. 72 mm, š. 55 mm, v. 27 mm, di. 36 mm.  
II/III st. n. e.

529. Inv. 7720. kart. 555. nal. Sisak, dar Bukvića.  
Slična prethodnoj samo jače oštećen nos. Glina crvena, sivo dimljena.  
Mjere: d. 76 mm, š. 54 mm, v. 28 mm, di. 34 mm.
530. Inv. 7720. kart. 554. Nal. Sisak, jaružanje Kupe.  
Isti tip i ista firma. Glina crvenosmeđa, sivo dimljena. Oštećen disk, rame, vrh nosa i dio dna.  
Mjere: d. 90. mm, š. 61 mm, v. 31 mm, di. 41 mm.
531. Inv. 7797. kart. 550b. Nal. Sisak, dar Bukvića.  
Isti tip i ista firma, unutar dviju kružnica. Na ramenima dvije bradavke. Glina crvena, nejednako pečena. Faktura i izradba srednje kvalitete.  
Mjere: d. 82 mm, š. 64 mm, v. 32 mm, di. 45 mm.
532. Inv. 7720. kart. 550a. Nal. Sisak.  
Isti tip i ista firma. Na ramenima tri prizmatične bradavke. Glina smeđasta, sivo dimljena. Bolja faktura i izradba. Nos bočno oštećen.  
Mjere: d. 96 mm, š. 63 mm, v. 34 mm, di. 45 mm.
533. Inv. 7720. kart. 553b. Nal. Sisak, Moses, 1900.  
Isti tip i ista firma. Na ramenima dvije bradavke. Glina svjetlocrvena, faktura srednje kvalitete. Nešto deformirana. Oštećeni su vrh nosa i disk.  
Mjere: d. 92 mm, š. 60 mm, v. 34 mm, di. 37 mm.
534. Inv. 7720. kart. 557. Nal. Sisak. PRILOG I, 34  
Donji dio zdjelice bez nosa s istom firmom. Glina crvenkasta, bolje fakture i izradbe.  
Mjere: 61 mm × 61 mm.
535. Inv. 7720. kart. 545c. Nal. Sisak, Šipuš, 1901. PRILOG I, 35  
**Tip XVII.** Firma **CERIAL<sup>1</sup>/S** unutar dviju kružica. Glina crvena s tragovima gorenja. Masivnija i slabije izrađena.  
Mjere: d. 91 mm, š. 87 mm, v. 33 mm, di. 36 mm.  
III st. n. e.  
Publ. Iványi. br. 1664.
536. Inv. 7720. kart. 545b. Nal. Sisak. PRILOG I, 36  
Slična prethodnoj samo još rustičnija.  
Mjere: d. 91 mm, š. 61 mm, v. 36 mm, di. 37 mm.
537. Inv. 7691. kart. 545a. Nal. Sisak, Moses, 1901. PRILOG I, 37  
Slična svjetiljci br. 535, samo oštećenog diska.  
Mjere: d. 92 mm, š. 57 mm, v. 31 mm, di. 36 mm.  
Publ. Iványi, br. 1667.
538. Inv. 7728. kart. 649. Nal. Osijek, Topnička vojarna, 1901.  
Isti tip i ista firma unutar dvaju prstenova. Na ramenima tri dugoljaste bradavke. Glina svjetlocrvena s tragovima crvene boje. Faktura mekša. Oštećen disk.  
Mjera: d. 91 mm, š. 62 mm, v. 28 mm, di. 36 mm.  
II st. n. e.  
Publ. Iványi, br. 1665.

539. Inv. 7728. kart. 649a. Nal. Sisak.  
Isti tip i ista firma, samo jedva čitljiva. Na ramenima tri bradavke. Glina smeđa, grublja izradba. Disk probijen.  
Mjere: d. 82 mm, š. 50 mm, v. 28 mm, di. 35 mm.  
II/III st. n. e.
540. Inv. 7720. kart. 539. Nal. Sisak.  
**Tip XVII.** Firma **CERIALI/S** unutar većeg prstena. Na ramenima dvije bradavke. Glina blijedocrvena. Grublja faktura i izradba. Nos oštećen.  
Mjere: d. 95 mm, š. 62 mm, v. 28 mm, di. 42 mm.  
II/III st. n. e.
- TABLA XXXII, 7 i 7a  
PRILOG I, 38
541. Inv. 7717. kart. 567. Nal. Sisak, jaružanje Kupe.  
**Tip XV.** Firma **CERINTHI** unutar dvaju izlizanih prstenova. Na ramenima dvije prizmatične bradavke. U kanaliću i na disku po jedna rupica. Glina tamnocrvena s tragovima gorenja. Faktura i izradba kvalitetne.  
Mjere: d. 100 mm, š. 68 mm, v. 31 mm, di. 46 mm.  
2. pol. I st. n. e.  
Publ. Iványi, str. 123, br. 1292. — Anal. S. Petru, grob 26. uz novac Klaudija.
542. Inv. 8744. kart. 503 Nal. Sisak, Ivkanec 1892. PRILOG I, 39  
**Tip XV.** Firma **COMMVNIS** unutar uskog prstena. Na ramenima tri ušice za vješanje. U kanaliću rupica. Glina crvena, kvalitetna faktura i izradba.  
Mjere: d. 107 mm, š. 76 mm, v. 30 mm, di. 57 mm.  
2. pol. I st. n. e.  
Publ. Iványi, str. 123, br. 1294. Anal. Plesničar-Gec, Emona, grob 615 i 637.
543. Inv. 7722. kart. 504. Nal. Sisak, jaružanje Kupe.  
**Tip XV.** Firma **COMVNI** unutar dvaju prstenova. Na ramenima dvije bradavke. Glina crvena s crvenosmeđim namazom boje. Dobra faktura i izradba.  
Mjere: d. 74 mm, š. 49 mm, v. 25 mm, di 31 mm.  
I/II st. n. e.  
Anal. Deringer, Lauriacum, T. I, 1.; S. Petru, grob 33 (T. IV, 17).
544. Inv. 7717. kart. 505. Nal. Sisak, jaružanje Kupe. PRILOG I, 40  
Isti tip i ista firma. Na ramenima dvije prizmatične bradavke. Glina crvena. Dobra faktura i izradba. Nos oštećen.  
Mjere: d. —, š. 45 mm, v. 20 mm, di. 30 mm.  
2. pol. I st. n. e.  
Anal. Miltner, Klagenfurt, sl. 39, 4.
545. Inv. 7797. kart. 506. Nal. Sisak. PRILOG I, 41  
Donji dio zdjelice s firmom **COMUNIS**. Glina crvena. Nos oštećen.  
Mjere: 56 mm × 50 mm.
546. Inv. 8809. kart. 730. Nal. Topolje. PRILOG I, 42  
**Tip XVII.** Firma **CRESCES** unutar dvaju prstenova. Na ramenima dvije prizmatične bradavke. Glina smeđa. Faktura fina, a obrisi oštri.  
Mjere: d. 103 mm, š. 71 mm, v. 35 mm, di. 42 mm.  
1. pol. II st. n. e.  
Anal. Plesničar-Gec, Emona, grob 237, i 396 i 698.

547. Inv. 7706. kart. 539a. Nal. Sisak. PRILOG I, 43  
Isti tip i ista firma, samo slova urezana, a ne reljefna. Na ramenima tri dugoljaste bradavke. Glina crvena, sivo dimljena. Faktura i izradba srednje kvalitete.  
Mjere: d. 92 mm, š. 62 mm, v. 34 mm, di. 36 mm.  
II st. n. e.
548. Inv. 7702. kart. 533a. Nal. Sisak, Šipuš, 1901. PRILOG I, 44  
Isti tip i ista firma unutar dublje urezane kružnice. Na ramenima tri bradavke. Glina crvena s tragovima gorenja. Faktura mekša. Malo je deformirana.  
Mjere: d. 92 mm, š. 62 mm, v. 34 mm, di. 34 mm.  
II st. n. e.
549. Inv. 7706. kart. 533c. Nal. Sisak, Šipuš, 1901. PRILOG I, 45  
**Tip XVII.** Firma **CRESCES.** Na ramenima tri zakržljale bradavke. U kanalu rupica. Glina crvenosmeđa s tragovima gorenja. Nos malo okrhnut.  
Mjere: d. 89 mm, š. 63 mm, v. 28 mm, di. 36 mm.  
II/III st. n. e.
550. Inv. 7702. kart. 536a. Nal. Sisak.  
Isti tip i ista firma ali jedva čitljiva, na udubljenom dnu. Na ramenima tri deformirane bradavke. Glina crvena s mnogo čestica opeke. Rustična izradba.  
Mjere: d. 84 mm, š. 54 mm, v. 24 mm, di. 34 mm.  
II/III st. n. e.
551. Inv. 7706. kart. 537a. Nal. Sisak.  
Slična prethodnoj samo iz smeđaste gline.  
Mjere: d. 78 mm, š. 51 mm, v. 32 mm, di. 32 mm.
552. Inv. 7706. kart. 537b. Nal. Sisak, Šipuš 1901.  
Slična svjetiljci br. 550. Glina crvena, mekša faktura.  
Mjere: d. 78 mm, š. 52 mm, v. 31 mm, di. 32 mm.
553. Inv. 7704. kart. 591. Nal. Sisak, dar Šipuš, 1901.  
Slična svjetiljci br. 550 samo malo deformirana i izlizana.  
Mjere: d. 80 mm, š. 52 mm, v. 31 mm, di. 32 mm.
554. Inv. 7706. kart. 536b. Nal. Sisak. PRILOG I, 46  
Slična svjetiljci br. 550. Glina svjetlosmeđa.  
Mjere: d. 78 mm, š. 53 mm, v. 31 mm, di. 31 mm.
555. Inv. 7706. kart. 538b. Nal. Sisak.  
Slična svjetiljci br. 550, samo firma jedva čitljiva. Glina žućkasta s tragovima gorenja.  
Mjere: d. 74 mm, š. 48 mm, v. 23 mm, di. 29 mm.
556. Inv. 7702. kart. 553a. Nal. Sisak.  
Isti tip i ista firma, samo slova sitnija. Na ramenima tri prizmatične bradavke. Glina crvenosmeđa, bolja faktura, masivnija.  
Mjere: d. 92 mm, š. 62 mm, v. 34 mm, di. 34 mm.



557. Inv. 7702. kart. 569. Nal. Sisak, dar J. Pilek, 1900.  
 Tip XVII. Firma **CRESCES** posve malih slova. Na ramenima tri bradavke. Glina svjetložučkasta. Faktura i izradba grublja. Oštećen disk i nos.  
 Mjere: d. 91 mm, š. 59 mm, v. 35 mm, di. 32 mm.
558. Inv. 10.778. kart. 940. Nal. Sisak.  
 Isti tip i ista firma unutar dvaju plitkih prstenova. Na ramenima tri bradavke, srednja lučna, a bočne prizmatične. Glina crvena. Faktura i izradba su kvalitetne.  
 Mjere: d. 104 mm, š. 72 mm, v. 38 mm, di. 42 mm.  
 II st. n. e.
559. Inv. 7706. kart. 554. Nal. Sisak, Kupa, 1909.  
 Tip XVII. Firma **CRESCE/S** unutar jednog prstena. Na ramenima dvije bradavke. mekša, a izradba osrednja.  
 Mjere: d. 93 mm, š. 62 mm, v. 36 mm, di. 39 mm.  
 II st. n. e.  
 Anal. Miltner, Klagenfurt, sl. 39, 6.; S. Petru, grob 260. (T. XXVI, 11)
560. Inv. 7705. kart. 535a. Nal. Sisak. PRILOG II, 1  
 Isti tip i ista firma unutar dvaju prstenova. Na ramenima tri bradavke s brazdom. Glina crvena, sivo dimljena. Faktura i izradba kvalitetne.  
 Mjere: d. 91 mm, š. 59 mm, v. 31 mm, di. 36 mm.  
 II st. n. e.
561. Inv. 7702. kart. 540a. Nal. Sisak, dar Tkalčević. PRILOG II, 2  
 Isti tip i ista firma, dosta izlizana. Na ramenima tri dugoljaste bradavke. Glina crvena, mekše fakture. Oštećen vrh nosa.  
 Mjere: d. —, š. 60 mm, v. 28 mm, di. 34 mm.
562. Inv. 8751. kart. 641. Nal. Sl. Brod (okolica). PRILOG II, 3  
 Tip XVII. Firma **CRESCE/S** unutar jednog prstena. Na ramenima dvije bradavke. Glina smeđa. Faktura gusta i oštri obrisi. Puna je ožiljaka.  
 Mjere: d. 102 mm, š. 70 mm, v. 33 mm, di. 43 mm.  
 II st. n. e.  
 Anal. Miltner, Klagenfurt, sl. 39, 6.; S. Petru, grob 260. (T. XXVI, 11)
- PRILOG II, 4
563. Inv. 8900. kart. 900. Nal. Zagreb, nekropola u Držićevoj ulici uz novac Dominicijana.  
 Isti tip i ista firma unutar dvaju prstenova. Na ramenima tri dugoljaste bradavke. U kanalu rupica. Glina crvenosmeđa. Faktura i izradba srednje kvalitete.  
 Mjere: d. 113 mm, š. 76 mm, v. 36 mm, di. 42 mm.  
 II st. (prema ostalom prilogu u grobu).  
 Publ. B. Vikić, Iz starog i novog Zagreba II, str. 38, T. 9, 6
564. Inv. 8758. kart. 642. Nal. Vis. PRILOG II, 5  
 Slična svjetiljci br. 562 samo što ima tri bradavke na ramenima i tragove namaza smeđe boje.  
 Mjere: d. 107 mm, š. 73 mm, v. 40 mm, di. 44 mm.  
 II st. n. e.  
 Anal. Neumann, T. XXI, 69. — Deringer, Lauriacum, T. III, 133.

565. Inv. 10.776. kart. 941. Nal. Sisak TABLA XXXIII, 1 i 1a  
Isti tip i ista firma, pravilna i plastična unutar dvaju prstenova. Na ramenima tri dugoljaste bradavke, jako istaknute. Glina svjetlosmeđa. Faktura i izradba vrlo kvalitetne.  
Mjere: d. 104 mm, š. 71 mm, v. 40 mm, di. 42 mm.  
II st. n. e.
566. Inv. 10.775. kart. 942. Nal. Sisak. TABLA XXXIII, 2;  
PRILOG II, 6  
Isti tip i ista firma unutar dvaju prstenova, nešto izlizana. Na ramenima tri dugoljaste bradavke. Glina crvena s tragovima smeđe boje i gorenja. Faktura fina i oštri obrisi.  
Mjere: d. 103 mm, š. 72 mm, v. 41 mm, di. 45 mm.  
II st. n. e.
567. Inv. 10.777. kart. 943. Nal. Sisak.  
Isti tip i ista firma vrlo pravilna i plastična. Na ramenima dvije manje prizmatične bradavke. Glina crvena s tragovima smeđe boje. Faktura i izradba kvalitetne.  
Mjere: d. 103 mm, š. 72 mm, v. 34 mm, di. 42 mm.  
II st. n. e.
568. Inv. 10.779. kart. 944. Nal. Sisak. PRILOG II, 7  
Isti tip i ista firma unutar dvaju prstenova. Na ramenima 3 istaknute lučne bradavke. Glina svjetlocrvena, nešto porozna. Faktura mekša.  
Mjere: d. 91 mm, š. 73 mm, v. 42 mm, di. 40 mm.  
II st. n. e.
569. Inv. 8814. kart. 735. Nal. Drniš.  
Isti tip i ista firma unutar dvaju prstenova. Na ramenima dvije bradavke. Glina crvena, mekše fakture. Oštećen donji dio nosa.  
Mjere: d. 102 mm, š. 71 mm, v. 33 mm, di. 42 mm.  
Anal. Deringer, Lauriacum, T. II, 129.
570. Inv. 7705. kart. 534c. Nal. Sisak, dar Ivkanec.  
Isti tip i ista firma unutar dvaju prstenova. Na ramenima tri bradavke. Glina crvena, sivo dimljena. Faktura i izradba osrednje.  
Mjere: d. 91 mm, š. 62 mm, v. 30 mm, di. 35 mm.  
II st. n. e.  
Anal. Miltner, Klagenfurt, sl. 39, 10.
571. Inv. 7702. kart. 534b. Nal. Sisak, jaružanje Kupe.  
Posve slična prethodnoj, samo iz žućkaste gline i s tragom gorenja na nosu.  
Mjere: d. 93 mm, š. 61 mm, v. 38 mm, di. 32 mm.
572. Inv. 7702. kart. 535b. Nal. Sisak, Šipuš 1901.  
Slična svjetiljci br. 570, samo malo deformirana.  
Mjere: d. 91 mm, š. 62 mm, v. 29 mm di. 36 mm.
573. Inv. 7706. kart. 533b. Nal. Sisak.  
Slična svjetiljci br. 570, samo iz crvene gline s jakim tragovima gorenja.  
Mjere: d. 92 mm, š. 60 mm, v. 37 mm, di. 34 mm.

574. Inv. 10.780. kart. 945. Nal. Sisak. PRILOG II, 8  
Isti tip i ista firma unutar dvaju plitkih prstenova. Na ramenima dvije dugoljaste bradavke. Glina bjelkasta, meke fakture.  
Mjere: d. 91 mm, š. 73 mm, v. 42 mm, di. 40 mm.  
II/III st. n. e.
575. Inv. 10.781. kart. 946. Nal. Sisak.  
Isti tip i ista firma unutar dvaju plitkih prstenova. Na ramenima tri dugoljaste bradavke, u kanalu rupica. Glina žućkasta s tragovima smeđe boje. Faktura mekša, a izradba osrednja. Vrh nosa oštećen.  
Mjere: d. —, š. 70 mm, v. 38 mm, di. 39 mm.  
II st. n. e.
576. Inv. 10.782. kart. 947. Nal. Sisak. PRILOG II, 9  
Isti tip i ista firma unutar dvaju vrlo plastičnih prstenova. Na ramenima tri dugoljaste bradavke s brazdom. Glina crvena s jačim tragovima smeđe boje. Faktura i izradba kvalitetne. Nedostaje vrh nosa.  
Mjere: d. —, š. 72 mm, v. 38 mm, di. 43 mm.  
II st. n. e.
577. Inv. 7762. kart. 539b. Nal. Sisak.  
Isti tip i ista firma ali manje plastična. Na ramenima tri zakržljale bradavke. Glina smeđa, sivo dimljena. Grublja faktura i izradba. Nešto deformirana.  
Mjere: d. 90 mm, š. 60 mm, v. 27 mm, di. 36 mm.  
II/III st. n. e.  
Publ. Iványi, br. 1810.
578. Inv. 7726. kart. 538a. Nal. Sisak.  
Isti tip i ista firma, nešto izlizana. Na ramenima dvije dugoljaste bradavke i ostatak oštećene drške. Glina žućkasta s tragovima gorenja na nosu. Kvalitetnija faktura i izradba.  
Mjere: d. 84 mm, š. 50 mm, v. 25 mm, di. 31 mm.  
II st. n. e.
579. Inv. 7702. kart. 541c. Nal. Sisak. PRILOG II, 10  
Isti tip i ista firma unutar dvaju prstenova. Na ramenima tri dugoljaste bradavke. Sredina diska oštećena. Glina crvena s crvenosmeđim namazom boje.  
Mjere: d. 94 mm, š. 62 mm, v. 31 mm, di. 38. mm.  
II st. n. e.  
Publ. Iványi, br. 1809.
580. Inv. 7702. kart. 541b. Nal. Sisak, Moses, 1900. PRILOG II, 11  
Slična prethodnoj samo iz žućkaste gline sa smeđim namazom boje.  
Mjere: d. 90 mm, š. 61 mm, v. 29 mm, di. 40 mm.
581. Inv. 7702. kart. 541a. Nal. Sisak, Moses 1900. PRILOG II, 12  
Slična svjetiljci br. 579 samo iz blijedožute gline s tragovima crvene boje.  
Mjere: d. 92 mm, š. 64 mm, v. 31 mm, di. 36 mm.
582. Inv. 10.785. Nal. Sisak, jaružanje Kupe. TABLA XXXIII, 3 i 3a  
**Tip XVII.** Firma **CRESCES**, jako izlizana unutar šireg i plitkog prstena. Na ramenima tri dugoljaste bradavke, nešto zakržljale. Glina ružičasta s jakim tragovima crvene boje i gorenja. Deblja stijenka, slabija faktura i izradba.

- Mjere: d. 81 mm, š. 55 mm, v. 30 mm, di. 32 mm.  
II—III st. n. e.  
Publ. Iványi, br 1686.
583. Inv. 10.793. kart. 948. Nal. Sisak, uz novac Antonina Pija.  
Isti tip i ista firma, samo jako izlizana unutar dvaju prstenova. Na ramenima tri dugoljaste bradavke. Rupica u kanalu. Glina crvena, guste fature, s tragovima gorenja.  
Mjere: d. 109 mm, š. 77 mm, v. 41 mm, di. 43 mm.
584. Inv. 10.783. kart. 948. Nal. Sisak. PRILOG II, 13  
Donji dio svjetiljke s firmom CRESCCE/S neujednačenih slova i dosta izlizana. Glina žućkasta sa slabim tragovima crvene boje. Faktura i izradba osrednje.  
Mjere: d. 89 mm, š. 82 mm, v. —, di. —.
585. Inv. 1537. kart. 726. Nal. Karlobag.  
Isti tip, firma **CRESCCE**, slabo vidljiva. Na ramenima tri dugoljaste bradavke. Glina blijedocrvena, rustičnija izradba. Oštećen vrh nosa.  
Mjere: d. 107 mm, š. —, v. 35 mm, di. 44 mm.  
Anal. S. Petru, grob 223 (T. XXII 28).  
II st. n. e.
586. Inv. 7702. kart. 539a. Nal. Sisak.  
Isti tip, firma **CRESCCES**, jako izlizana. Na ramenima tri dugoljaste bradavke. Glina blijedocrvena, rustičnije izradbe. Oštećen vrh nosa.  
Mjere: d. 91 mm, š. 60 mm, v. 29 mm, di. 37 mm.  
II/III st. n. e.
587. Inv. 7702. kart. 543b. Nal. Sisak, jaružanje Kupe. PRILOG II, 14  
Isti tip. Firma CRESCCE/S, jako izlizana. Na ramenima tri zakržljale bradavke. Glina crvena, tvrđe fature i rustičnije izradbe. Oštećen vrh nosa.  
Mjere: d. —, š. 56 mm, v. 24 mm, di. 31 mm.  
II—III st. n. e.
588. Inv. 7706. kart. 540b. Nal. Sisak. PRILOG II, 15  
Isti tip i ista firma. Na ramenima tri dugoljaste bradavke. U kanalu rupica. Glina crvena, mekše fature i osrednje izradbe. Oštećen vrh nosa.  
Mjere: d. —, š. 60 mm, v. 30 mm, di. 38 mm.  
Anal. S. Petru, grob 4 (T. XI, 6).
589. Inv. 7702. kart. 543a. Nal. Sisak, jaružanje Kupe.  
Isti tip i ista firma, jače izlizana. Na ramenima tri bradavke. Glina žućkasta. Faktura mekša i grublja izradba. Oštećen nos i sredina diska.  
Mjere: d. —, š. 62 mm, v. 31 mm, di. 32 mm.  
III st. n. e.
590. Inv. 8832. kart. 761. Nal. Solin. PRILOG II, 16  
Isti tip, firma CRESCCE/S unutar debljeg, nepravilnog prstena. Na ramenima dvije bradavke s brazdom. Glina žućkasta s tragovima naranđaste boje. Faktura mekša, osrednja izradba.  
Mjere: d. 64 mm, š. 64 mm, v. 35 mm, di. 40 mm.  
II—III st. n. e.

591. Inv. 7707. kart. 544b. Nal. Sisak. PRILOG II, 17  
Zdjelica svjetiljke s istom firmom unutar dvaju plitkih prstenova. Glina crvenkastožučkasta i siva, nejednako pečena, s tragovima gorenja na nosu.  
Mjere: d. —, š. 60 mm, v. 30 mm.
592. Inv. 7726. kart. 283. Nal. Sisak.  
Isti tip i ista firma, unutar dvaju prstenova. Na ramenima dvije bradavke. Na suprot nosa drška u obliku lista s naznačenim žilicama. Glina crvenkasta i siva, nejednako pečena.  
Mjere: d. 96 mm, š. 52 mm, v. 23 mm, di. 30 mm.
593. Inv. 7724. kart. 476a. Nal. Sisak. PRILOG II, 18  
**Tip XVII.** Firma **C DESSI** unutar dvaju vrlo plastičnih prstenova. Na ramenima dvije prizmatične bradavke. U kanalu rupica. Glina tamnocrvena. Fina faktura i oštri obrisi.  
Mjere: d. 98 mm, š. 66 mm, v. 31 mm, di. 40 mm.  
II st. n. e.  
Publ. Iványi, br. 1938. Anal. Plesničar-Gec, Emona, grob. 941 (n. 2. pol. I st.)
594. Inv. 7714. kart. 476b. Nal. Sisak. PRILOG II, 19  
Slična predhodnoj, samo mekše fature.  
Mjere: d. 98 mm, š. 66 mm, v. 31 mm, di. 40 mm.  
II st. n. e.
595. Inv. 10.784. kart. 949. Nal. Sisak. TABLA XXXIII, 4 i 4a;  
PRILOG II, 20  
Isti tip i ista firma, pravilna unutar dvaju užih prstenova. Na ramenima dvije prizmatične bradavke. U kanalu rupica. Glina crvena sa slabim tragovima smeđe boje.  
Mjere: d. 95 mm, š. 63 mm, v. 31 mm, di. 39 mm.  
II st. n. e.  
Anal. Miltner, Klagenfurt, str. 88, 64.
596. Inv. 10.786. kart. 950. Nal. Sisak.  
Tip XVII, ista firma, nešto izlizana unutar dviju kružnica. Na ramenima dvije kvrgaste bradavke. Glina crvena, smeđa i siva, nejednako pečena. Malo oštećena na dnu. Slabija faktura i izradba.  
Mjere: d. 77 mm, š. 54 mm, v. 35 mm, di. 34 mm.  
Kraj II st. n. e.  
Publ. Iványi, br. 1953.
597. Inv. 8778. kart. 690. Nal. Sisak, jaružanje Kupe.  
Isti tip i ista firma, jako izlizana unutar dviju kružnica. Glina crvena, mekša faktura i slabija izradba.  
Mjere: d. 89 mm, š. 59 mm, v. 22 mm, di. 36 mm.  
II st. n. e.
598. Inv. 7701. kart. 478. Nal. Sisak, dar Šipuš, 1901.  
Isti tip i ista firma unutar dvaju prstenova, iznad koncentrični kružić. Na ramenima ti uglate bradavke. Glina žučkasta, glačana. Faktura tvrđa, osrednja izradba.  
Mjere: l. 78 mm, š. 54 mm, v. 26 mm, di. 32 mm.  
II st. n. e.

599. Inv. 7714. kart. 477b. Nal. Sisak, Moses, 1900.  
Slična prethodnoj samo s dvije bradavke. Glina žućkastocrvena.  
Mjere: d. 75 mm, š. 52 mm, v. 25 mm, di. 31 mm.
600. Inv. 7714. kart. 477a. Nal. Sisak.  
Slična br. 598, samo što je firma nešto jasnija. Glina crvenkasta, s tragovima crvene boje. Disk probijen.  
Mjere: d. 78 mm, š. 53 mm, v. 26 mm, di. 30 mm.
601. Inv. 1737. kart. 658. Nal. Osijek. PRILOG II, 21  
Isti tip i ista firma unutar dviju kružnica. Na ramenima dvije zakržljale bradavke. U kanalu veća rupica. Glina smeđasta s tragovima crvene boje. Faktura i izradba osrednje.  
Mjere: d. 74 mm, š. 46 mm, v. 22 mm, di. 30 mm.  
Publ. Iványi, br. 1952.: Anal. Deringer, Lauriacum, T. II, 85.
602. Inv. 8810. kart. 731. Nal. Cres, dar M. Mužika.  
Isti tip i ista firma, jače izlizana. Na ramenima dvije uske bradavke. Glina crvena. Faktura i izradba osrednje.  
Mjere: d. —, š. 64 mm, v. 29 mm, di. 36 mm.
603. Inv. 7724. kart. 479. Nal. Sisak, jaružanje Kupe. PRILOG II, 22  
Isti tip i ista firma unutar dvaju prstenova. Na ramenima dvije prizmatične bradavke. Glina tamnocrvena, finije fakture i oštih obrisa. Nos oštećen.  
Mjere: d. —, š. 59 mm, v. 28 mm, di. 36 mm.  
II st. n. e.
604. Inv. 10.787. kart. 951. Nal. Sisak. PRILOG II, 23  
Fragmentirana svjetiljka tipa XVII s firmom C DESSI, sitnih i pravilnih slova unutar dviju kružnica. Sačuvane su dvije uske bradavke. Glina crvena s tragovima tamnocrvene boje. Faktura i izradba osrednje.  
Mjere: d. —, š. 62 mm, v. 34 mm, di. 38 mm.  
II st. n. e.  
Anal. Miltner, Eisenstadt, sl. 66.
605. Inv. 7716. kart. 502. Nal. Sisak. PRILOG II, 24  
**Tip XVII**, firma **FAOR**, unutar dvaju plitkih prstenova. Na ramenima tri bradavke s brazdom. U kanalu rupica. Glina crvena. Stijenka tanka, fina izradba.  
Mjere: d. 88 mm, š. 60 mm, v. 29 mm, di. 41 mm.  
I. pol. II st. n. e.  
Anal. Plesničar-Gec, Emona, grob 35, 504 i 663.; S. Petru, grob 206 (T. XXI, 11)
606. Inv. 8787. kart. 699. Nal. Bakar, nekropola, uz novac A. Pija. PRILOG II, 25  
**Tip XVII**. Firma **FELIX** unutar dviju kružnica. Na ramenima dvije prizmatične bradavke. U kanalu rupica. Glina crvena. Faktura mekša i osrednja izradba.  
Mjere: d. 105 mm, š. 70 mm, v. 30 mm, di. 36 mm.  
Sred. II st. n. e.  
Publ. Ljubić, Viestnik IV, str. 75, 12.; Anal. Iványi, br. 1990.
607. Inv. 7692. kart. 636. Nal. Sisak.  
**Tip XVI**, firma **FESTI**, unutar dviju kružnica. Na ramenima dvije prizmatične bradavke. U kanalu rupica. Glina crvena i žućkasta, nejednako pečena. Faktura mekša i osrednja izradba.

Mjere: d. 87 mm, š. 60 mm, v. 27 mm, di. 38 mm.

I/II st. n. e.

Publ. Iványi, br. 1474.; Anal. Plesničar-Gec, Emona, grob 912.

PRILOG II, 26

608. Inv. 10.759. kart. 952. Nal. Varaždinske Toplice, naselje u Bakarićevoj ul. sonda C, u sloju poda.

Fragment svjetiljke tipa XVI s istom firmom, pravilnih slova unutar dvaju prstenova. Na ramenima dvije lučne bradavke. Glina crvena s tragovima tamnije crvene boje. Faktura fina, obrisi oštri.

Mjere: d. —, š. 69 mm, v. 37 mm, di. 46 mm.

Poč. II st. n. e.

Publ. B. Vikić, Vjesnik AMZ ser. 3, VI—VII, T. XVIII, 3.

Anal. Rubright, Sirmium III, T. VII, 71.

609. Inv. 7712. kart. 508. Nal. Sisak.

PRILOG II, 27

**Tip XVII**, firma **FESTI** unutar dvaju plitkih prstenova. Na ramenima tri lučne bradavke s brazdom. Glina crvena s tragovima gorenja. Faktura dobra, oštri obrisi.

Mjere: d. 103 mm, š. 68 mm, v. 30 mm, di. 40 mm.

I/II st. n. e.

Anal. Plesničar-Gec, Emona, grob 972.; S. Petru, grob 78 (T. IX, 7).

610. Inv. 8800. kart. 717. Nal. Pula.

Isti tip i ista firma na udubljenom dnu. Na ramenima tri plosnate bradavke. Glina siva s tragovima crvene boje.

Mjere: d. 94 mm, š. 63 mm, v. 25 mm, di. 32 mm.

II st. n. e.

611. Inv. 8847. kart. 776. Nal. nepoznato.

Isti tip i ista firma unutar dviju kružnica. Na ramenima dvije plosnate bradavke. Glina siva s tragovima crvene boje.

Mjere: d. 80 mm, š. 53 mm, v. 29 mm, di. 32 mm.

II st. n. e.

612. Inv. 8847. kart. 778. Nal. nepoznato.

PRILOG II, 28

Slična prethodnoj svjetiljci samo slabije fakture. Glina smeđa s tragovima crvene boje.

Mjere: d. 80 mm, š. 53 mm, v. 28 mm, di. 33 mm.

613. Inv. 7712. kart. 507. Nal. Sisak.

PRILOG II, 29

Isti tip i ista firma dosta izlizana unutar dvaju plitkih prstenova. Na ramenima dvije prizmatične bradavke. Glina žućkastosiva, nejednako pečena. Mekša faktura i slabija izradba.

Mjere: d. 87 mm, š. 58 mm, v. 29 mm, di. 34 mm.

Publ. Iványi, br. 2004.

614. Inv. 8779. kart. 691. Nal. Mitrovica, vinograd Drakulića.

PRILOG II, 30

Isti tip i ista firma unutar dvaju manjih prstenova. Na ramenima dvije četvrouglate bradavke. Glina crvenkasta s tragovima tamnije crvene boje. Oštećenje na donjoj strani nosa.

Mjere: d. 69 mm, š. 45 mm, v. 25 mm, di. 29 mm.

II st. n. e.

615. Inv. 8785. kart. 697. Nal. Zemun.  
Isti tip i ista firma unutar dvaju plćih prstenova. Na ramenima tri bradavke. U kanalu rupica. Glina siva s tragovima smeđe boje. Faktura i izradba osrednje. Mjere: d. 90 mm, š. 58 mm, v. 29 mm, di. 36 mm.  
II st. n. e.
616. Inv. 7721. kart. 560. Nal. Sisak, novac Nerve.  
**Tip XV**, firma **FORTIS** unutar dvaju prstenova. Na ramenima dvije masivne prizmatične bradavke. Na disku rupica. Glina tamnocrvena. Faktura fina, a obrisi oštri.  
Mjere: d. 109 mm, š. 76 mm, v. 38 mm, di. 48 mm.  
2. pol. I st. n. e.  
Anal. Plesničar-Gec, Emona, grob 107, 338, 923, 927 i 976.; S. Petru, grob 451, 91 (T. XXX, 9)
617. Inv. 8755. kart. 639. Nal. Grobnik. TABLA XXXII, 1; XXXIV, 1  
Isti tip i ista firma unutar dvaju prstenova. U kanaliću rupica. Na ramenima dvije prizmatične bradavke. Glina svjetlocrvena. Fina faktura i oštri obrisi.  
Mjere: d. 113 mm, š. 77 mm, v. 37 mm, di. 53 mm.  
2. pol. I st. n. e.  
Anal. Menzel, sl. 51, 2 (samo druga firma).
618. Inv. 8806. kart. 725. Nal. Sisak. PRILOG II, 31  
Slična prethodnoj svjetiljci samo manja i malo napukla. Firma vrlo reljefna. Ispod slovo I. Glina svjetlosiva.  
Mjere: d. 88 mm, š. 60 mm, v. 31 mm, di. 37 mm.  
Anal. Miltner, Klagenfurt, sl. 39, 2.
619. Inv. 7701. kart. 562a. Nal. Sisak. PRILOG II, 32  
Isti tip samo s nešto širim kanalićem. Firma FORTIS unutar dvaju prstenova. Na ramenima dvije male bradavke. Glina svjetlocrvena s tragovima gorenja. Gusta faktura i oštri obrisi.  
Mjere: d. 65 mm, š. 44 mm, v. 22 mm, di. 27 mm.  
Kraj I st. n. e.
620. Inv. 7721. kart. 562b. Nal. Sisak. PRILOG II, 33  
Slična prethodnoj svjetiljki samo malo slabije rađena. Glina žućkasta za crvenim namazom boje. Tragovi gorenja na nosu.  
Mjere: d. 61 mm, š. 40 mm, v. 23 mm, di. 23 mm.
621. Inv. 7725. kart. 590. Nal. Sisak, jaružanje Kupe.  
Isti tip i ista firma, slabije čitljiva. Na ramenima dvije bradavke i trag oštećene drške. Glina svjetlo siva, nejednako pečena. Izradba srednje kvalitete.  
Mjere: d. 60 mm, š. 33 mm, v. 20 mm, di. 23 mm.  
I/II st. n. e.
622. Inv. 7721. kart. 558d. Nal. Sisak, jaružanje Kupe. PRILOG II, 34  
Isti tip i ista firma unutar dviju kružnica, ispod imena vjenac. Na ramenima dvije bradavke. Glina žutosmeđasta. Faktura i izradba osrednje. Oštećen vrh nosa i slomljena drška.  
Mjere: d. —, š. 55 mm, v. 26 mm di. 39 mm.  
I/II st. n. e.  
Anal. Rubright, Sirmium III, T. VI, 64.



623. Inv. 7701. kart. 850. Nal. Sisak, jaružanje Kupe. PRILOG II, 36  
 Tip XV s nešto širim kanalićem. Ista firma sa koncentričnim kružićem iznad, a P ispod imena. Na ramenima dvije uglate bradavke. Glina žućkasta s tragovima crvene boje.  
 Mjere: d. —, š. 64 mm, vi. 34 mm, di 40 mm.  
 I/II st. n. e.
624. Inv. 7721. kart. 558c. Nal. Sisak, dar Colussi, 1901.  
 Isti tip s nešto širim kanalićem i ista firma, unutar dva prstena. Na ramenima dvije prizmatične bradavke. Glina crvena, faktura mekša. Vrh nosa oštećen.  
 Mjere: d. —, š. 68 mm, v. 32 mm, di. 46 mm.  
 I/II st. n. e.
625. Inv. 7721. kart. 561b. Nal. Sisak. PRILOG II, 35  
 Isti tip i ista firma unutar dva plitka prstena. Na ramenima tri kvrgaste bradavke. Glina svjetlije i tamnije siva, nejednako pečena. Izradba rustična.  
 Mjere: d. 83 mm, š. 57 mm, v. 29 mm, di. 38 mm.  
 Anal. Neumann, T. XX, 42.
626. Inv. 7721. kart. 558a. Nal. Sisak, jaružanje Kupe. PRILOG II, 37  
 Isti tip s dubljim kanalićem i rupicom. Ista firma unutar dvaju prstenova i s vijencem ispod imena. Na ramenima dvije bradavke. Glina crvena, guste fakture i finije izradbe. Oštećen nos.  
 Mjere: d. —, š. 68 mm, v. 33 mm, di. 46 mm.  
 2. pol. I st. n. e.  
 Anal. Lerat, T. XX, 157.; S. Petru, grob 171 (T. XX, 36).
627. Inv. 7946. kart. 558b. Nal. Sisak.  
 Isti tip i ista firma, malo oštećena. Na ramenima tri ušice za vješanje. Glina crvena. Faktura gusta i kvalitetna izradba. Oštećen vrh nosa.  
 Mjere: d. —, š. 61 mm, v. 29 mm, di. 39 mm.  
 2. pol. I st. n. e.
628. Inv. 7721. kart. 849. Nal. Sisak, Bukvić, 1910. PRILOG II, 38  
 Isti tip i ista firma s vijencem ispod, a kružićem iznad imena. Na ramenima dvije bradavke. Glina crvena. Faktura gusta i kvalitetna izradba. Nos oštećen.  
 Mjere: d. —, š. 77 mm, v. 26 mm, di. 52 mm.  
 2. pol. I st. n. e.
629. Inv. 8828. kart. 749. Nal. Stenjevac, nekropola. PRILOG II, 39  
 Isti tip i ista firma, na udubljenom dnu unutar dvaju prstenova. Na ramenima dvije prizmatične bradavke. Glina sivkasta, dobra faktura i izradba. Oštećen nos i disk.  
 Mjere: d. —, š. 70 mm, v. 33 mm, di. 50 mm.  
 Kraj I st. n. e.  
 Publ. Hoffiller, Vjesnik VII, str. 173. — Anal. Miltner, Klagenfurt, sl. 39, 7.
630. Inv. 7721. kart. 561a. Nal. Sisak, Šipuš, 1901.  
 Isti tip s uskim kanalićem i rupicom. Ista firma jače izlizana. Na ramenima dvije bradavke. Glina žućkasta s tragovima smeđe boje. Faktura i izradba osrednje.  
 Mjere: d. 83 mm, š. 56 mm, v. 25 mm, di. 33 mm.  
 Kraj I st. n. e.

631. Inv. 1736. kart. 675. Nal. Osijek.  
**Tip XVI.** Firma **FORTIS** unutar dvaju plitkih prstenova. Na ramenima dvije dugoljaste bradavke. Glina crvena, dobra faktura i izradba.  
 Mjere: d. 103 mm, š. 70 mm, v. 32 mm, di. 41 mm.  
 I/II st. n. e.
632. Inv. 8768. kart. 680.  
 Isti tip i ista firma, unutar dvaju plastičnih prstenova. Na ramenima dvije bradavke prizmatične. Glina crvena, mekše fakture. Dobra izradba.  
 Mjere: d. 86 mm, š. 58 mm, v. 27 mm, di. 38 mm.  
 I/II st. n. e.  
 Anal. Plesničar-Gec, Emona, grob 81 i 729.
633. Inv. 7701. kart. 579. Nal. Sisak.  
 Isti tip i ista firma unutar dvaju plićih prstenova. Na ramenima dvije bradavke. Glina svjetlocrvena s tragovima smeđe boje. Oblik nepravilan. Oštećen vrh nosa.  
 Mjere: d. 78 mm, š. 52 mm, v. 27 mm, di. 39 mm.  
 II st. n. e.
634. Inv. 7721. kart. 852. Nal. Sisak, jaružanje Kupe. PRILOG II, 40  
 Slična prethodnoj svjetiljci samo iznad imena koncentrični kružić. Glina svjetložuta s crvenim namazom boje.  
 Mjere: d. —, š. 56 mm, v. 27 mm, di. 34 mm.  
 II st. n. e.
635. Inv. 7721. kart. 851. Nal. Sisak, Bukvić, 1911. PRILOG II, 41  
 Isti tip i ista firma, ispod imena koncentrični kružić. Na ramenima dvije bradavke. Glina crvena, gusta faktura i fina izradba. Oštećen nos.  
 Mjere: d. —, š. 69 mm, v. 33 mm, di. 36 mm.  
 I/II st. n. e.
636. Inv. 7701. kart. 579b. Nal. Sisak.  
 Isti tip i ista firma, jače izlizana. Na ramenima dvije plosnate bradavke. Glina siva i žučkasta, nejednako pečena, s tragovima crvene boje.  
 Mjere: d. —, š. 51 mm, v. 25 mm, di. 31 mm.  
 II st. n. e.
637. Inv. 8746. kart. 565. Nal. Sisak, 1892. PRILOG II, 42  
**Tip XVII** skraćeni oblik. Firma **FORTIS** unutar plitkog prstena. Na ramenima dvije dugoljaste bradavke. Glina crvena. Faktura i izradba osrednje.  
 Mjere: d. 83 mm, š. 70 mm, v. 27 mm, di. 42 mm.  
 II st. n. e.
638. Inv. 8799. kart. 716. Nal. Kostrena.  
 Tip XVII, ista firma unutar dvaju prstenova. Na ramenima dvije bradavke. Glina crvena, mekše fakture.  
 Mjere: d. 106 mm, š. 71 mm, v. 35 mm, di. 43 mm.  
 II st. n. e.
639. Inv. 8908. kart. 908. Nal. nepoznato.  
 Isti tip i ista firma unutar dvaju prstenova. Na ramenima dvije prizmatične bradavke. Glina crvena, dobra faktura i oštri obrisi.  
 Mjere: d. 106 mm, š. 71 mm, v. 35 mm, di. 44 mm.  
 II st. n. e.

640. Inv. 1407. kart. 723. Nal. Stinica.  
Slična svjetiljci br. 638, samo što ima nešto širi kanal i izlisanu firmu. Glina crvena.  
Mjere: d. 105 mm, š. 72 mm, v. 35 mm, di. 41 mm.
641. Inv. 8804. kart. 721. Nal. Stara Vas, 1895. PRILOG II, 43  
Svjetiljka slična br. 638. Glina crvena, oštri obrisi.  
Mjere: d. 107 mm, š. 72 mm, v. 34 mm, di. 43 mm.
642. Inv. 8812. kart. 773. Nal. Drniš, Babina Glavica.  
Slična svjetiljci br. 638, samo izlizana i sa tri bradavke. Glina smeđasta.  
Mjere: d. 106 mm, š. 70 mm, v. 32 mm, di. 34 mm.
643. Inv. 10.788. kart. 953. Nal. Sisak. TABLA XXXIV, 6  
Isti tip i ista firma unutar dvaju plitkih prstenova. U kanalu duguljasta rupica. Na ramenima dvije prizmatične bradavke. Glina crvena s tragovima crvene boje i gorenja. Faktura mekša i osrednja izradba.  
Mjere: d. 110 mm, š. 75 mm, v. 39 mm, di. 43 mm.  
II st. n. e.
644. Inv. 10.789. kart. 954. Nal. Sisak. TABLA XXXIV, 7  
Isti tip i ista firma, vrlo pravilna unutar dvaju prstenova. Na ramenima dvije prizmatične bradavke. Glina crvena sa slabim tragovima smeđe boje. Faktura i izradba kvalitetne.  
Mjere: d. 106 mm, š. 73 mm, v. 36 mm, di. 43 mm.  
II st. n. e.  
Anal. Plesničar-Gec, Emona, grob. 416, 519, 610, 938 i 934.
645. Inv. 10.790. kart. 955. Nal. Sisak.  
Isti tip i ista firma, vrlo plastična i pravilna unutar dvaju prstenova. U širem kanalu sitna rupica. Na ramenima 3 lučne bradavke s brazdom. Glina crvena s tragovima gorenja. Mekša faktura, ali kvalitetnija izradba.  
Mjere: d. 103 mm, š. 70 mm, v. 35 mm, di. 41 mm.  
II st. n. e.
646. Inv. 10.791. kart. 956. Nal. Sisak. TABLA XXXIV, 3 i 3a;  
PRILOG II, 44  
Isti tip i ista firma, unutar dvaju prstenova. Na užim ramenima tri dugoljaste bradavke. Glina crvena s tragovima gorenja na nosu. Faktura i izradba kvalitetne.  
Mjere: d. 91 mm, š. 61 mm, v. 32 mm, di. 40 mm.  
II st. n. e.
647. Inv. 10.794. kart. 957. Nal. Sisak. TABLA XXXIV, 2 i 2a;  
PRILOG II, 45  
Isti tip i ista firma, pravilna i plastična unutar dvaju prstenova. U kanalu veća rupica. Na ramenima dvije prizmatične bradavke. Glina crvena s tragovima smeđe boje i gorenja.  
Mjere: d. 110 mm, š. 73 mm, v. 37 mm, di. 44 mm.  
II st. n. e.  
Anal. Rubright, Sirmium III, T. VI, 67.

648. Inv. 10.795. kart. 958. Nal. Sisak s novcem Faustine St.  
Isti tip i ista firma unutar dvaju prstenova. Na ramenima dvije niže i pravilne bradavke. Glina svjetlocrvena, s tragovima smeđe boje i gorenja.  
Mjere: d. 108 mm, š. 73 mm, v. 36 mm, di. 45 mm.
649. Inv. 10.796. kart. 959. Sisak, novac Antonina Pija.  
Tip XVII, firma FORTIS unutar dvaju užih prstenova. Na ramenima dvije dugoljaste bradavke. U kanalu rupica. Glina crvena s tragovima smeđe boje. Faktura i izradba osrednje. Disk je nešto oštećen.  
Mjere: d. 109 mm, š. 73 mm, v. 36 mm, di. 42 mm.  
II st. n. e.
650. Inv. 7721. kart. 581a. Nal. Sisak, jaružanje Kupe, 1913.  
Isti tip i ista firma, dosta izlizana. Na ramenima tri dugoljaste bradavke. Glina smeđasta, grublja faktura i izradba.  
Mjere: d. 95 mm, š. 65 mm, v. 33 mm, di. 35 mm.
651. Inv. 7721. kart. 854. Nal. Sisak, jaružanje Kupe.  
Slična prethodnoj svjetiljci, samo uži kanal. Glina žućkasta s crvenim namazom boje.  
Mjere: d. 94 mm, š. 60 mm, v. 30 mm, di. 42 mm.
652. Inv. 7721. kart. 580d. Nal. Sisak, Moses, 1900.  
Svjetiljka slična br. 647 samo grublje fature. Glina žućkasta s crvenim namazom boje.  
Mjere: d. 91 mm, š. 59 mm, v. 31 mm, di. 37 mm.
653. Inv. 7701. kart. 580c. Nal. Sisak, PRILOG II, 47  
Svjetiljka slična br. 649 po fakturi i izgledu.  
Mjere: d. 88 mm, š. 58 mm, v. 31 mm, di. 35 mm.
654. Inv. 7721. kart. 581d. Nal. Sisak, jaružanje Kupe.  
Svjetiljka slična br. 647 samo iz sive gline.  
Mjere: d. 85 mm, š. 58 mm, v. 30 mm, di. 35 mm.
655. Inv. 7721. kart. 537b. Nal. Sisak.  
Slična svjetiljci br. 647 samo iz svjetlosmeđe gline s crvenim namazom boje.  
Mjere: d. 94 mm, š. 59 mm, v. 30 mm, di. 40 mm.
656. Inv. 7721. kart. 573d. Nal. Sisak.  
Tip XVII. Firma FORTIS nešto izlizana. Glina žućkasta s tragovima smeđe boje. Deformirana.  
Mjere: d. 92 mm, š. 62 mm, v. 32 mm, di. 34 mm.  
II/III st. n. e.
657. Inv. 8783. kart. 695. Nal. Zemun.  
Slična prethodnoj svjetiljci samo jače izlizana.  
Mjere: d. 92 mm, š. 62 mm, v. 33 mm, di. 40 mm.

658. Inv. 8766. kart. 679a. Nal. Novi Banovci.  
Isti tip i ista firma malo izlizana. Na ramenima tri dugoljaste bradavke. Glina sive, mekše fature i osrednje izradbe.  
Mjere: d. 92 mm, š. 60 mm, v. 30 mm, di. 42 mm.  
II—III st. n. e.
659. 8777. kart. 679. Nal. Novi Banovci.  
Slična prethodnoj svjetiljci samo izvinuta prema gore.  
Mjere: d. 92 mm, š. 60 mm, v. 30 mm, di. 40 mm.
660. Inv. 7721. kart. 573e. Nal. Sisak.  
Svjetiljka slična br. 656, samo iz žućkaste gline s crvenim namazom boje. Firma jače izlizana.  
Mjere: d. 87 mm, š. 57 mm, v. 29 mm, di. 36 mm.
661. Inv. 7721. kart. 581b. Nal. Sisak, Colussi, 1901.  
Svjetiljka slična br. 656. Glina tamnocrvena. Oštećen vrh nosa.  
Mjere: d. 89 mm, š. 60 mm, v. 28 mm, di. 35 mm.
662. Inv. 1746. kart. 652a. Nal. Osijek.  
Slična prethodnoj svjetiljci, ali je nešto grublje rađena. Firma je nepravilna.  
Mjere: d. 90 mm, š. 59 mm, v. 28 mm, di. 38 mm.
663. Inv. 7721. kart. 855. Nal. Sisak.  
Tip XVII. Firma FORTIS unutar dvaju plitkih prstenova. Na ramenima tri dugoljaste bradavke. Glina crvena, hrapava površina. Masivnija i rustičnije rađena.  
Mjere: d. 72 mm, š. 56 mm, v. 30 mm, di. 31 mm.  
III st. n. e.
664. Inv. 8811. kart. 732. Nal. Drniš, dar Milića, 1878.  
Isti tip i ista firma unutar jednog prstena. Na ramenima dvije uglate bradavke. Glina smeđa, faktura dobra i oštri obrisi.  
Mjere: d. 94 mm, š. 64 mm, v. 32 mm, di. 29 mm.  
II st. n. e.
665. Inv. 7701. kart. 571a. Nal. Sisak, 1914. PRILOG II, 48  
Slična prethodnoj svjetiljci samo iz žućkasto crvene gline s crvenim namazom boje. Firma jače izlizana.  
Mjere: d. 91 mm, š. 60 mm, v. 28 mm, di. 35 mm.
666. Inv. 8773. kart. 685. Nal. Sr. Mitrovica. PRILOG II, 49  
Svjetiljka slična br. 661. Bradavke plosnate. Glina crvenkasta s crvenim namazom boje.  
Mjere: d. 91 mm, š. 59 mm, v. 32 mm, di. 35 mm.  
Anal. Deringer, Lauriacum, str. 76, sl. 16, 786.
667. Inv. 1746. kart. 652b. Nal. Osijek, gimnazija. PRILOG III, 1  
Svjetiljka slična br. 661., samo sa smeđim namazom boje.  
Mjere: d. 90 mm, š. 60 mm, v. 31 mm, di. 35 mm.
668. Inv. 7721. kart. 574a. Nal. nepoznato. PRILOG III, 2  
Slična svjetiljci br. 661, samo slabije izrađena.  
Mjere: d. 90 mm, š. 60 mm, v. 29 mm, di. 37 mm.

669. Inv. 7701. kart. 576c. Nal. Sisak, jaružanje Kupe.  
Tip XVII. Firma FORTIS nešto izlizana, unutar dvaju uskih prstenova. Glina žućkasta s tragovima crvene boje. Faktura i izradba rustičnije.  
Mjere: d. 92 mm, š. 63 mm, v. 35 mm, di. 38 mm.  
III st. n. e.
670. Inv. 1736. kart. 677. Nal. Osijek.  
Slična prethodnoj svjetiljci samo što ima zakržljale bradavke. Glina siva s tragovima smeđe boje.  
Mjere: d. 94 mm, š. 64 mm, v. 32 mm, di. 40 mm.  
III st. n. e.
671. Inv. 8748. kart. 578a. Nal. Sisak, Ivkanec, 1892.  
Isti tip i ista firma unutar dvaju prstenova. Na ramenima dvije bradavke. Glina siva s tragovima gorenja.  
Mjere: d. 78 mm, š. 51 mm, v. 30 mm, di. 31 mm.  
III st. n. e.
672. Inv. 8748. kart. 578d. Nal. Sisak.  
Slična prethodnoj svjetiljci, samo što je firma manja i izlizana. Dosta oštećena.  
Mjere: d. 70 mm, š. 48 mm, v. 32 mm, di. 30 mm.
673. Inv. 7729. kart. 563. Nal. Sisak, jaružanje Kupe.  
Isti tip i ista firma unutar dvaju uskih prstenova. Na ramenima dvije dugoljaste bradavke. Vezana je o nekakovu podlogu ili postolje, koje je oštećeno. Glina smeđasta s crvenim namazom boje. Faktura i izradba srednje kvalitete.  
Mjere: d. 70 mm, š. 45 mm, v. 25 mm, di. 27 mm.  
II st. n. e.
674. Inv. 2088. kart. 753. Nal. Vinkovci, gimnazija.  
Isti tip i ista firma, nešto izlizana. Na ramenima tri bradavke. Glina crvena s tragovima crvene boje. Dobra faktura. Oštećen nos.  
Mjere: d. 69 mm, š. 44 mm, v. 27 mm, di. 28 mm.  
II st. n. e.
675. Inv. 7710. kart. 566b. Nal. Sisak, Kupa. PRILOG III, 3  
Slična prethodnoj svjetiljci samo što ima rupicu u kanalu. Glina žućkasta, mekše fature.  
Mjere: d. 67 mm, š. 45 mm, v. 25 mm, di. 29 mm.
676. Inv. 7721. kart. 580b. Nal. Sisak, jaružanje Kupe.  
Isti tip i ista firma unutar dvaju prstenova. Na ramenima tri dugoljaste bradavke. Glina žućkasta s tragovima crvene boje. Faktura i izradba osrednje.  
Mjere: d. —, š. 58 mm, v. 30 mm, di. 30 mm.  
II/III st. n. e.
677. Inv. 1735. kart. 651. Nal. Osijek. TABLA XXXVII, 8  
Isti tip i ista firma unutar uskog prstena, nešto izlizana. Na ramenima dvije dugoljaste bradavke. Glina žućkasta s tragovima smeđe-crne boje. Oštećeni disk i drška. Masivna i velika.  
Mjere: d. 137 mm, š. 90 mm, v. 45 mm, di. 61 mm.  
II/III st. n. e.

678. Inv. 7721. kart. 581c. Nal. Sisak. PRILOG III, 4  
Isti tip i ista firma, malo izlizana. Na ramenima tri dugoljaste bradavke. Glina smeđa s tragovima gorenja.  
Mjere: d. 96 mm, š. 65 mm, v. 31 mm, di. 35 mm.
679. Inv. 7721. kart. 580a. Nal. Sisak. PRILOG III, 5  
Slična prethodnoj svjetiljci samo iz žućkaste gline s crvenim namazom boje. Firma je manje plastična.  
Mjere: d. 94 mm, š. 57 mm, v. 30 mm, di. 43 mm.
680. Inv. 8821. kart. 742. Nal. Surduk.  
Slična svjetiljci br. 675 samo iz sive i žućkaste gline, nejednakog pečenja. Ima oštećeno dno i bradavke.  
Mjere: d. 89 mm, š. 61 mm, v. 30 mm, di. 34 mm.  
III st. n. e.
681. Inv. 8785. kart. 697. Nal. Zemun.  
Slična svjetiljci br. 675 samo firma nešto izlizana. Glina žućkasta sa smeđim namazom boje. Deformirana i puna ožiljaka.  
Mjere: d. 90 mm, š. 58 mm, v. 28 mm, di. 36 mm.
682. Inv. 7701. kart. 566. Nal. Sisak. PRILOG III, 6  
Isti tip i ista firma unutar dvaju prstenova. Na ramenima tri dugoljaste bradavke. Glina crvenkasta s tragovima crne boje. Disk probijen.  
Mjere: d. 79 mm, š. 53 mm, v. 28 mm, di. 32 mm.  
II—III st. n. e.  
Anal. Rubright, Sirmium III, T. VIII. 76.
683. Inv. 8851. kart. 780. Nal. nepoznato. PRILOG III, 7  
Slična prethodnoj svjetiljci, samo iz sivosmeđe gline.  
Mjere: d. 77 mm, š. 55 mm, v. 26 mm, di. 36 mm.
684. Inv. 7721. kart. 578b. Nal. Sisak, jaružanje Kupe.  
Slična svjetiljci br. 679, samo što je firma na udubljenom dnu nešto jače izlizana. Glina žuta s tragovima crvene boje.  
Mjere: d. 74 mm, š. 52 mm, v. 22 mm, di. 29 mm.
685. Inv. 7721. kart. 578c. Nal. Sisak.  
Slična svjetiljci br. 679.  
Mjere: d. 79 mm, š. 52 mm, v. 28 mm, di. 33 mm.
686. Inv. 7721. kart. 578. Nal. Sisak, jaružanje Kupe.  
Slična svjetiljci br. 679. Glina siva, raspucana.  
Mjere: d. 76 mm, š. 52 mm, v. 28 mm, di. 32 mm.
687. Inv. 8820. kart. 741. Nal. Surduk, kasnoantički grob. PRILOG III, 8  
Slična svjetiljci br. 679. Glina žućkasta s crvenim namazom boje. Slabija izradba.  
Mjere: d. 70 mm, š. 46 mm, v. 26 mm, di. 29 mm.
688. Inv. 10.797. kart. 960. Nal. Sisak, novac Julije Domne.  
Tip XVII. Firma FORTIS, sitnijih slova unutar dviju kružnica. Na ramenima dvije plosnate bradavke. U kanalu oveća rupica. Glina crvenkasta s tragovima crvene boje. Faktura i izradba srednje kvalitete.

- Mjere: d. 89 mm, š. 59 mm, v. 32 mm, di. 34 mm.  
II st. n. e.
689. Inv. 10.798. kart. 961. Nal. Sisak.  
Isti tip i ista firma stisnutih slova. Na ramenima dvije uglate bradavke. Glina crvenosmeđa. Deblja stijenka.  
Mjere: d. 77 mm, š. 52 mm, v. 25 mm, di. 34 mm.
690. Inv. 10.799. kart. 962. Nal. Sisak.  
Slična prethodnoj svjetiljci. Ima rupicu u kanalu.  
Mjere: d. 77 mm, š. 52 mm, v. 25 mm, di. 34 mm.
691. Inv. 7721. kart. 572a. Nal. Sisak, jaružanje Kupe.  
Isti tip i ista firma unutar dvaju prstenova. Na ramenima dvije bradavke. Glina smeđa s crvenosmeđim namazom boje. Oštećen disk i ramena.  
Mjere: d. 82 mm, š. 60 mm, v. 30 mm, di. 38 mm.  
II st. n. e.
692. Inv. 7721. kart. 572b. Nal. Sisak, Moses, 1900.  
Isti tip i ista firma, velikih i pravilnih slova, unutar jednog prstena. Glina crvenkasta s tamno sivom prevlakom od dimljenja. Oštećen nos.  
Mjere: d. —, š. 59 mm, v. 28 mm, di. 36 mm.  
II st. n. e.
693. Inv. 7721. kart. 577. Nal. Sisak.  
Isti tip i ista firma, nešto izlizana. Na ramenima tri bradavke. Glina crvena, grublje fakture i izradbe. Oštećen vrh nosa i disk.  
Mjere: d. —, š. 59 mm, v. 26 mm, di. 36 mm.
694. Inv. 7721. kart. 574b. Nal. Sisak. PRILOG III, 9  
Isti tip i ista firma unutar dviju kružnica. Na ramenima dvije uglate bradavke. Glina crvena s crvenim namazom boje.  
Mjere: d. —, š. 59 mm, v. 28 mm, di. 37 mm.
695. Inv. 7721. kart. 575b. Nal. Sisak, uz novac IV st. n. e.  
Isti tip i ista firma, manje pravilnih slova. Na ramenima tri kvrgaste bradavke. Glina smeđa, sivo dimljena. Oštećen vrh nosa i disk.  
Mjere: d. —, š. 64 mm, v. 33 mm, di. 34 mm.  
IV st. n. e.
696. Inv. 10.800. kart. 963. Nal. Sisak.  
Isti tip i ista firma unutar dviju urezanih kružnica, plastičnih i zbijenih slova. Na ramenima tri dugoljaste bradavke s brazdom koja se jedva nazire. Glina smeđesivkasta, bolje fakture, ali slabije rađena. Nos oštećen.  
Mjere: d. —, š. 70 mm, v. 34 mm, di. 42 mm.  
II—III st. n. e.
697. Inv. 10.801. kart. 964. Nal. Sisak.  
Fragmentirana svjetiljka, s dijelom zdjelice na kojoj je firma FORTIS unutar dvaju prstenova, dio ramena s bradavkom i dio diska. Glina svjetlocrvena s tragovima smeđe boje. Faktura i izradba srednje kvalitete.  
Mjere: 72 mm × 71 mm.  
II—III st. n. e.



698. Inv. 8775. kart. 687. Nal. Mitrovica.  
Fragmentirana svjetiljka, sačuvana zdjelica bez nosa s firmom FORTIS. Vidljive dvije bradavke. Glina žućkasta s crvenim namazom boje.  
Mjere: d. —, š. 61 mm, v. 32 mm, di. 40 mm.
699. Inv. 7721. kart. 582a. Nal. Sisak.  
Fragmentirana svjetiljka, sačuvan dio zdjelice s firmom FORTIS. Glina crvena, dobre fakture i izradbe.  
Mjere: d. —, š. 88 mm, v. 35 mm, di. —.
700. Inv. 7721. kart. 582b. Nal. Sisak.  
Fragmentirana svjetiljka, sačuvan dio zdjelice s istom firmom, unutar dvaju prstenova. Glina tamnije crvena.  
Mjere: 71 mm × 63 mm.
701. Inv. 7701. kart. 583b. Nal. Sisak.  
Donji dio svjetiljke s firmom FORTIS unutar dvaju nepravilnih prstenova. Glina žućkasta s tragovima crvene i smeđe boje, u dva sloja.  
Mjere: 80 mm × 56 mm.
702. Inv. 7701. kart. 583a. Nal. Sisak, 1916.  
Fragmentirana svjetiljka, sačuvan dio zdjelice s firmom (FO)RTIS i koncentričnim kružićem. Glina žuta s namazom crvene boje.  
Mjere: 82 mm × 30 mm.
703. Inv. 7721. kart. 583c. Nal. Sisak, kuplj. od Tomca 1926.  
Dio zdjelice s istom firmom unutar dvaju prstenova. Glina crvena, grublja faktura i izradba.  
Mjere: 67 mm × 59 mm.
704. Inv. 7721. kart. 583d. Nal. Sisak, dar M. Hrnjak 1912.  
Dio zdjelice s istom firmom, dosta izlizanom. Glina smeđa, slabije fakture.  
Mjere: 63 mm × 49 mm.
705. Inv. 7701. kart. 584a. Nal. Sisak.  
Donji dio svjetiljke s firmom FORTIS unutar dvaju prstenova. Glina smeđe-crvena s tragovima gorenja.  
Mjere: 73 mm × 45 mm.
706. Inv. 7721. kart. 584b. Nal. Sisak.  
Polovina svjetiljke s dijelom firme FO(RTIS) unutar dvaju prstenova. Glina žućkasta s tragovima crvene boje i gorenja na nosu.  
Mjere: 86 mm × 25 mm × 20 mm.
707. Inv. 7982. kart. 584c. Nal. Sisak.  
Dio zdjelice s nosom, vidljiva zadnja slova firme (FORT)IS. Glina crvena s tragovima narančaste boje i gorenja.  
Mjere: 73 mm × 53 mm.
708. Inv. 8845. kart. 774. Nal. nepoznato.  
Donji dio svjetiljke bez nosa, firma FORTIS na udubljenom dnu jače izlizana. Glina blijedožuta, mekše fakture.  
Mjere: 57 mm × 22 mm.

709. Inv. 7722. kart. 872b. Nal. Sisak, jaružanje Kupe.  
Fragment donjeg dijela zdjelice, vide se tri zadnja slova firme (FOR)TIS. Glina crvena, dobre fakture i izradbe.  
Mjere: 58 mm × 48 mm.
710. Inv. 7797. kart. 871. Nal. Sisak, jaružanje Kupe.  
Donji dio svjetiljke s istom firmom. Glina žućkasta s tragovima crvene boje. Zdepasta i grublje rađena.  
Mjere: 63 mm × 48 mm.
711. Inv. 8894. kart. 868b. Nal. Bakar, Sarazinovo, vinograd A. Benca.  
Donji dio zdjelice s istom firmom unutar dvaju prstenova. Glina crvena, bolja faktura.  
Mjere: 66 mm × 62 mm.
712. Inv. 7701. kart. 585a. Nal. Sisak, jaružanje Kupe.  
Dno svjetiljke s firmom FORT(IS). Glina svjetlocrvena s tragovima crvene boje. Bolja faktura.  
Mjere: 64 mm × 36 mm.
713. Inv. 7701. kart. 585b. Nal. Sisak, Šipuš, 1916.  
Fragment donjeg dijela zdjelice s firmom FORTI(S). Glina siva s tragovima smeđe boje. Mekša faktura.  
Mjere: 68 mm × 43 mm.
714. Inv. 8795. kart. 706b. Nal. Bakar.  
Dio zdjelice s istom firmom dosta izlizanom. Glina crvena.  
Mjere: 56 mm × 45 mm.
715. Inv. 8852. kart. 781.. Nal. nepoznato.  
Fragment dna svjetiljke, vjerojatno (FORTI)S. Glina smeđa, mekše fakture.  
Mjere: 55 mm × 25 mm.
716. Inv. 7703. kart. 589. Nal. Sisak, dar Colussi 1898.  
Tip XVII s jako izlizanom firmom, vjerojatno FORTIS. Na ramenima dvije uglate bradavke. Veća rupica u kanalu. Glina žućkasta s tragovima crvene boje.  
Mjere: d. 76 mm, š. 50 mm, v. 26 mm, di. 31 mm.
717. Fragment dna svjetiljke s firmom FORTIS unutar dvaju prstenova. Glina crvena, dobre fakture i izradbe.  
Mjere: 37 mm × 31 mm.
718. Inv. 7690. kart. 489. Nal. Sisak. PRILOG III, 10  
**Tip XV.** Firma **FRONTO/F** unutar prstena. Na ramenima tri ušice za vješanje. U kanaliću rupica. Glina tamnocrvena. Fina faktura i oštri obrisi, te precizna izradba. Oštećen vrh nosa.  
Mjere: d. —, š. 61 mm, v. 28 mm, di. 40 mm.  
2. pol. I st. n. e.  
Anal. Plesničar-Gec, Emona, grob. 507.

719. Inv. 7717. kart. 490. Nal. Sisak. PRILOG III, 11  
 Tip **XVII**. Firma **FRONTO** unutar prstena. Na ramenima tri masivne prizmatične bradavke. U kanalu rupica. Glina crvena, guste fakture i dobre izradbe. Stijenka masivna. Oštećen vrh nosa.  
 Mjere: d. —, š. 62 mm, v. 28 mm, di. 38 mm.  
 1. pol. II st. n. e.
720. Inv. 2069. kart. 754. Nal. Vinkovci. PRILOG III, 12  
 Tip **XVII**. Firma **IANVAR/I** unutar dvaju prstenova. Na ramenima tri oble bradavke. U kanalu rupica. Glina crvena, bolje fakture i izradbe.  
 Mjere: d. 108 mm, š. 74 mm, v. 32 mm, di. 44 mm.  
 1. pol. II st. n. e.  
 Anal. Deringer, Lauriacum, str. 85, sl. 23.
721. Inv. 8813. kart. 734. Nal. Drniš, 1878. PRILOG III, 13  
 Slična je prethodnoj svjetiljci, samo što je firma nešto izlizana. Glina crvena s tragovima sivocrne boje. Faktura mekša.  
 Mjere: d. 105 mm, š. 70 mm, v. 33 mm, di. 45 mm.
722. Inv. 8836. kart. 766. Nal. Bakar, nekropola. PRILOG III, 14  
 Tip **XVII**. Firma **IANVAR** unutar dviju kružnica, nešto izlizana. Na ramenima dvije bradavke. Glina crvena i siva nejednako pečena. Napukla.  
 Mjere: d. 97 mm, š. 70 mm, v. 33 mm, di. 43 mm.  
 2. pol. II st. n. e.  
 Publ. Ljubić, Viestnik IV, str. 75, br. 21.
723. Inv. 8796. kart. 713. Nal. Grobnik. PRILOG III, 15  
 Tip **XVII**. Firma **IEGIDI**, unutar dviju kružnica, nešto izlizana. Na ramenima tri dugoljaste bradavke. Glina žućkasta s tragovima crvene boje. Faktura i izradba srednje kvalitete.  
 Mjere: d. 76 mm, š. 49 mm, v. 22 mm, di. 31 mm.  
 II st. n. e.  
 Anal. Miltner, Klagenfurt, sl. 39, 3.
724. 7703. kart. 523. Nal. Sisak, 1901. PRILOG III, 16  
 Isti tip i ista firma. Na ramenima tri manje, masivne bradavke. Glina crvena s tragovima crvenosmeđe boje. Slabija faktura i izradba.  
 Mjere: d. 70 mm, š. 46 mm, v. 20 mm, di. 26 mm.  
 II—III st. n. e.
725. Inv. 1725. kart. 657. Nal. Osijek. PRILOG III, 17  
 Slična prethodnoj svjetiljci, samo iz smeđe gline s crvenim namazom boje.  
 Mjere: d. 69 mm, š. 48 mm, v. 22 mm, di. 28 mm.
726. Inv. 8862. kart. 792. Nal. Trst, dar Aste. PRILOG VI, 19  
 Tip **XV**. Firma **IN(GE)NVI** u tabuli ansati treće i četvrto slovo jako izlizano. Na ramenima dvije bradavke. U kanaliću rupica. Glina siva, mekše fakture.  
 Mjere: d. 102 mm, š. 68 mm, v. 30 mm, di. 45 mm,  
 II st. n. e.

727. Inv. 7725. kart. 593. Nal. Sisak.  
**Tip XVII.** Firma INGENVS, u kurzivu, urezana, unutar prstena. Na ramenima tri plosnate bradavke s brazdom. Glina crvena i siva, nejednako pečena. Faktura i izradba osrednja.  
 Mjere: d. —, š. 53 mm, v. 29 mm, di. 27 mm.  
 II/III st. n. e.
728. Inv. 7917. kart. 341. Nal. Sisak, dar Tkalčić. PRILOG III, 18  
 Donja polovina svjetiljke s firmom INGE/NVS u dva reda. Glina crvenosmeđa, deblja stijenka.  
 Mjere: d. 80 mm, š. 57 mm, v. 24 mm, di. —.  
 Publ. Iványi, br. 3851.
729. Inv. 7917. kart. 341b. Nal. Sisak.  
 Fragment donjeg dijela svjetiljke s firmom INGE/NVS, u dva reda, nešto izlizanom. Glina crvenkasta.  
 Mjere: 66 mm × 50 mm.  
 II/III st. n. e.
- TABLA XXXIII, 6 i 6a
730. Inv. 10.802. kart. 965. Nal. Sisak. PRILOG III, 20  
**Tip XVII.** Firma LITOGENE (dva zadnja slova ligirana), unutar dvaju prstenova, vrlo plastična. Na ramenima dvije prizmatične bradavke. Nasuprot nosa oštećena drška. U kanalu veća rupica. Glina crvena s tragovima gorenja. Fina faktura i precizna izradba.  
 Mjere: d. 103 mm, š. 69 mm, v. 33 mm, di. 43 mm.  
 I/II st. n. e.
731. Inv. 8801. kart. 718. Nal. Nin. PRILOG III, 21  
 Isti tip i ista firma, nešto izlizana unutar dvaju prstenova. Na ramenima tri dugoljaste bradavke. Glina žućkasta, mekše fakture. Faktura i izradba dobre.  
 Mjere: d. 104 mm, š. 72 mm, v. 33 mm, di. 31 mm.  
 poč. II st. n. e.  
 Anal. Neumann, T. XX, 59.
732. Inv. 7722. kart. 568. Nal. Sisak. PRILOG III, 22  
 Slična je prethodnoj svjetiljci samo što je oštećen nos. Glina žućkasta s crvenosmeđim namazom boje u dva sloja. Mekša faktura i osrednja izradba.  
 Mjere: d. —, š. 56 mm, v. 33 mm, di. 36 mm.
733. Inv. 7723. kart. 872. Nal. Sisak, jaružanje Kupe. PRILOG III, 23  
 Donji dio zdjelice s firmom LITOGENE unutar dvaju prstenova. Glina žuta s crvenim namazom boje.  
 Mjere: 67 mm × 48 mm.
734. Inv. 8745. kart. 516. Nal. Sisak, dar Ivkanec, 1892. PRILOG III, 24  
**Tip XVII.** Firma L. L. C unutar dvaju prstenova. Na ramenima tri bradavke. Glina crvena, gusta faktura i oštri obrisi.  
 Mjere: d. 92 mm, š. 59 mm, v. 30 mm, di. 37 mm.  
 1. pol. II st. n. e.  
 Anal. Plesničar-Gec, Emona, grob. 618.

735. Inv. 7702. kart. 592. Nal. Sisak, jaružanje Kupe.  
Isti tip. Firma **LLC** (bez točaka), dosta izlizana, na udubljenom dnu. Na ramenima dvije bradavke. Glina crvena i siva, nejednako pečena. Faktura i izradba srednje kvalitete.  
Mjere: d. 88 mm, š. 61 mm, v. 25 mm, di. 36 mm.  
II st. n. e.
736. Inv. 7708. kart. 519. Nal. Sisak.  
Isti tip i ista firma, jače izlizana. Na ramenima tri zakrčljale bradavke. Glina žućkasta, mekše fakture i osrednje izradbe.  
Mjere: d. 78 mm, š. 49 mm, v. 28 mm, di. 32 mm.  
II—III st. n. e.
737. Inv. 7708. kart. 520. Nal. Sisak. PRILOG III, 25  
Isti tip i ista firma dosta izlizana. Glina siva s česticama pijeska, nejednako pečena. Rustična izradba. Oštećen nos i disk.  
Mjere: d. 88 mm, š. 58 mm, v. 32 mm, di. 37 mm.  
III st. n. e.
738. Inv. 8754. kart. 635. Nal. Sisak, Ivkanec, 1892. PRILOG III, 26  
Slična prethodnoj svjetiljci samo iz crvene gline.  
Mjere: d. 94 mm, š. 59 mm, v. 31 mm, di. 36 mm.
739. Inv. 8745. kart. 517. Nal. Sisak. PRILOG III, 27  
Isti tip i ista firma unutar dvaju prstenova. Glina crvena s tragovima gorenja. Faktura i izradba osrednje. Oštećen vrh nosa.  
Mjere: d. —, š. 59 mm, v. 30 mm, di. 37 mm.
740. Inv. 7708. kart. 518. Nal. Sisak.  
Slična prethodnoj samo još rustičnija. Nos oštećen.  
Mjere: d. —, š. 55 mm, v. 32 mm, di. 37 mm.  
III st. n. e.
741. Inv. 7708. kart. 521. Nal. Sisak. PRILOG III, 28  
Fragment svjetiljke s pečatom LLC i dijelom ramena s jednom bradavkom. Glina crvena, gušće fakture.  
Mjere: d. —, š. 49 mm, v. 29 mm, di. —.
742. Inv. 1736. kart. 654a. Nal. Osijek. PRILOG III, 29  
**Tip XVII.** Firma **LVCIVS** unutar triju užih prstenova. Na ramenima tri dugoljaste bradavke. Glina crvena s crvenim namazom boje. Faktura i izradba bolje kvalitete.  
Mjere: d. 94 mm, š. 64 mm, v. 30 mm, di. 39 mm.  
2. pol. II st. n. e.  
Anal. Plesničar-Gec, grob. 664, s novcem Tiberija.
743. Inv. 1836. kart. 654b. Nal. Osijek.  
Slična prethodnoj svjetiljci samo masivnija. Glina smeđa s crvenosmeđim namazom boje u dva sloja. Bolja faktura i izradba.  
Mjere: d. 93 mm, š. 62 mm, v. 30 mm, di. 39 mm.  
II st. n. e.

744. Inv. 10.309. kart. 920. Nal. Bakar, nekropola. PRILOG III, 30  
 Tip XVII. Firma **LVCIVS/F** unutar dvaju prstenova. Na ramenima dvije prizmatične bradavke. U kanalu rupica. Glina crvena. Tanja stijenka, gušća faktura i oštri obrisi.  
 Mjere: d. 114 mm, š. 78 mm, v. 34 mm, di. 48 mm.  
 I/II st. n. e.  
 Publ. Ljubić, Viestnik IV, str. 75 br. 24.; Anal. S. Petru, grob 569. (T. XXXVIII, 10).
745. Inv. 10.803. kart. 966. Nal. Sisak.  
 Isti tip i ista firma unutar triju kružnica. Na ramenima tri lučne bradavke. U kanalu veća rupica. Glina svjetlocrvena sa slabim tragovima smeđe boje. Faktura mekša, dobra izradba. Napukla i na boku oštećena.  
 Mjere: d. 105 mm, š. 74 mm, v. 34 mm, di. 42 mm.  
 II st. n. e.
746. Inv. 8789. kart. 701. Nal. Bakar, nekropola. PRILOG III, 31  
 Tip XVII. Firma **LVPATI**, vrlo plastična unutar dvaju prstenova. Na ramenima dvije prizmatične bradavke. U kanalu rupica. Glina tamnocrvena, gušće fakture. Stijenka tanka i oštri obrisi.  
 Mjere: d. 86 mm, š. 56 mm, v. 29 mm, di. 35 mm.  
 2. pol. II st. n. e.  
 Publ. Ljubić, Vjestnik IV, str. 75, br. 25.; Anal. Miltner, Klagenfurt, sl. 39, 11.
- TABLA XXXV, 3
747. Inv. 10.804. kart. 967. Nal. Sisak. PRILOG III, 32  
 Isti tip i ista firma, nešto izlizana unutar dviju kružnica. Na ramenima tri lučne bradavke. U kanalu veća rupica. Glina svjetlocrvena, mekša faktura, dosta kvalitetna izradba. Na površini hrapava.  
 Mjere: d. 99 mm, š. 89 mm, v. 36 mm, di. 39 mm.  
 2. pol. II st. n. e.  
 Anal. Plesničar-Gec, Emona, grob. 19 i 206, s novcem Tiberija i Max. I.
748. Inv. 1737. kart. 648a. Nal. Osijek. PRILOG III, 33  
 Tip XVII. Firma **MIA** između dviju kružnica, a iznad koncentrični kružić. Na ramenima tri bradavke. Glina žućkasta s crvenim namazom boje.  
 Mjere: d. 84 mm, š. 56 mm, v. 28 mm, di. 35 mm.  
 II st. n. e.  
 Anal. S. Petru, grob 516 (T. XXXIV, 5).
749. Inv. 1737. kart. 648b. Nal. Osijek. PRILOG III, 34  
 Isti tip i ista firma, ispod imena koncentrični kružić. Glina siva i crvena, nejednako pečena. Rustična izradba. Oštećen disk.  
 Mjere: d. 87 mm, š. 62 mm, v. 26 mm, di. 37 mm.  
 II—III st. n. e.
750. Inv. 1737. kart. 665. Nal. Osijek. Friml-Antunović. PRILOG III, 35  
 Tip XVII. Firma **MLL** unutar dviju nešto izlizanih kružnica. Na ramenima tri plosnate bradavke. Glina žuta s crvenim namazom boje. Disk oštećen.  
 Mjere: d. 87 mm, š. 60 mm, v. 31 mm, di. 32 mm.  
 II st. n. e.

751. Inv. 7700. kart. 530. Nal. Sisak, dar šipuš, 1901. PRILOG III, 36  
**Tip XVII.** Firma **MVRRI** unutar dviju kružnica. Na ramenima dvije bradavke. U kanalu rupica. Glina smeđasta s tragovima crvene boje. Grublja faktura i izradba.  
 Mjere: d. 88 mm, š. 61 mm, v. 30 mm, di. 34 mm.  
 II st. n. e.  
 Anal. Plesničar-Gec, Emona, grob. 525.
752. Inv. 10.839. kart. 968. Nal. Sisak. TABLA XXXV, 4 i 4a  
PRILOC III, 37  
**Tip XVII.** Firma **MVTI/NAE**, unutar nepravilnog prstena. Na širim, visećim ramenima dvije dugoljaste bradavke. U kanalu oveća rupica. Glina žućkasto crvenkasta sa slabim tragovima crvene boje. Mekša faktura i osrednja izradba.  
 Mjere: d. 108 mm, š. 80 mm, v. 40 mm, di. 47 mm.  
 II st. n. e.  
 Anal. Loeschcke, str. 262.
753. Inv. 7729. kart. 604. Nal. Zemun. PRILOG III, 38  
**Tip XVII.** Firma **L.NARI** unutar dvaju prstenova. Na ramenima dvije bradavke s brazdom. Nasuprot nosa oštećena drška. Glina siva sa smeđim namazom boje. Bolja izradba.  
 Mjere: d. 87 mm, š. 60 mm, v. 32 mm, di. 33 mm.  
 Kraj II st. n. e.
754. Inv. 7722. kart. 588. Nal. Sisak, 1930.  
 Slična prethodnoj svjetiljci, samo iz žućkaste gline i nešto slabije izradbe.  
 Mjere: d. 91 mm, š. 60 mm, v. 24 mm, di. 39 mm.
755. Inv. 10.321. kart. 933. Nal. Štrbinsi. PRILOG III, 39  
 Slična svjetiljci br. 753, samo bez brazda na bradavkama. Glina crvena, mekše fakture.  
 Mjere: d. 81 mm, š. 55 mm, v. 29 mm, di. 30 mm.
756. Inv. 2089. kart. 756. Nal. Vinkovci.  
 Slična svjetiljci br. 753, samo manja. Glina siva s tragovima smeđe boje.  
 Mjere: d. 79 mm, š. 49 mm, v. 23 mm, di. 30 mm.
757. Inv. 7697. kart. 486. Nal. Sisak. PRILOG III, 40  
**Tip XVII.** Firma **L.NARI** unutar dvaju prstenova. Na ramenima tri bradavke s brazdom. Glina crvena, gušće fakture i oštrijih obrisa. Oštećen vrh nosa i djelomično dno.  
 Mjere: d. 102 mm, š. 73 mm, v. 34 mm, di. 44 mm.  
 II/III st. n. e.
758. Inv. 1737. kart. 668. Nal. nepoznato. PRILOG III, 41  
 Slična svjetiljci br. 754, samo što je probijen disk. Glina žućkasta, mekše fakture. Izradba osrednja.  
 Mjere: d. 86 mm, š. 60 mm, v. 31 mm, di. 31 mm.
759. Inv. 8840. kart. 769. Nal. nepoznato. PRILOG III, 42  
 Slična svjetiljci br. 754., samo što su oštećeni donji dio nosa i zdjelice. Glina smeđasta s tragovima smeđe boje.  
 Mjere: d. 84 mm, š. 57 mm, v. 31 mm, di. 34 mm.

760. Inv. 1731. kart. 661. Nal. Osijek.  
Donji dio svjetiljke s firmom L NARI. Glina smeđasta s crvenim namazom boje. Osrednja izradba.  
Mjere: 79 mm × 60 mm.  
II/III st. n. e.
761. Inv. 7716. kart. 514. Nal. Sisak. PRILOG III, 43  
**Tip XVII.** Firma **NERIVS**, unutar dvaju velikih prstenova. Na ramenima tri dugoljaste bradavke. Nos uzdignut nagore. Glina žućkasta s crvenim namazom boje. Nešto rustičnija izradba.  
Mjere: d. 122 mm, š. 78 mm, v. 39 mm, di. 53 mm.  
I. pol. II st. n. e.
762. Inv. 7710. kart. 515. Nal. Sisak. PRILOG III, 45  
Slična prethodnoj svjetiljci, samo što ima oštećen disk. Glina crvena, mekše fature.  
Mjere: d. 123 mm, š. 80 mm, v. 48 mm, di. 56 mm.  
1. pol. II st. n. e.
763. Inv. 7696. kart. 492. Nal. Sisak. PRILOG III, 44  
**Tip XVII.** Firma **NERI**, nešto izlizana. Na ramenima tri oble bradavke. U kanalu tri rupice. Glina crvena, s namazom tamnocrvene boje. Dobra faktura i izradba.  
Mjere: d. 105 mm, š. 71 mm, v. 36 mm, di. 43 mm.  
1. pol. II st. n. e.
764. Inv. 8664. kart. 336. Nal. Trst.  
**Skraćeni tip XVII.** Firma **NERI** unutar dvaju plastičnih prstenova. Na ramenima tri dugoljaste bradavke. Glina crvena, tanka stijjenka, oštri obrisi. Nos na vrhu oštećen.  
Mjere: d. —, š. 79 mm, v. 26 mm, di. 48 mm.  
1. pol. II st. n. e.
765. Inv. 7696. kart. 491. nal. Sisak. PRILOG III, 47  
Isti tip i ista firma, samo slova velika i jasna. Na ramenima dvije prizmatične bradavke. U kanalu rupica. Glina crvena, glačana.  
Mjere: d. 105 mm, š. 77 mm, v. 35 mm, di. 40 mm.  
II st. n. e.  
Anal. Plesničar-Gec, grob. 534 i 913. — Neumann, T. XXI, 70.
766. Inv. 8759. kart. 643. Nal. Makarska.  
Isti tip i ista firma, dosta izlizana, unutar dvaju nepravilnih prstenova. Na ramenima dvije uglate bradavke. Glina žuta, mekše fature.  
Mjere: d. 86 mm, š. 58 mm, v. 30 mm, di. 36 mm.  
II st. n. e.
767. Inv. 7715. kart. 493. Nal. Sisak.  
Slična prethodnoj svjetiljci, samo iz smeđe gline i bolje fature.  
Mjere: d. 80 mm, š. 57 mm, v. 23 mm, di. 35 mm.
768. Inv. 8753. kart. 634. Nal. Sisak, Kupa.  
Isti tip i ista firma nešto izlizana, unutar dviju kružnica. Na ramenima tri dugoljaste bradavke. U kanalu rupica. Glina žuta s crvenim i crnim namazom boje, u dva sloja. Mekša faktura i rustičnija izradba.



- Mjere: d. 78 mm, š. 54 mm, v. 30 mm, di. 33 mm.  
II st. n. e.
769. Inv. 7715. kart. 496. Nal. Sisak.  
Isti tip i ista firma, unutar dviju nepravilnih kružnica. Na ramenima dvije bradavke. Glina žuta s crvenim namazom boje. Faktura mekša, izradba osrednja. Mjere: d. 68 mm, š. 42 mm, v. 26 mm, di. 29 mm.  
II st. n. e.
770. Inv. 7715. kart. 495. Nal. Sisak, dar Dierich.  
Slična prethodnoj svjetiljci, samo nešto bolja faktura i izradba. Mjere: d. 66 mm, š. 43 mm, v. 26 mm, di. 27 mm.
771. Inv. 8770. kart. 682. Nal. Novi Banovci.  
Slična svjetiljci br. 768, samo sa smeđim namazom boje. Tri kružnice na dnu. Mjere: d. 67 mm, š. 41 mm, v. 25 mm, di. 26 mm.
772. Inv. 8780. kart. 692. Nal. Mitrovica.  
Tip XVII. Firma NERI, dosta izlizana unutar dviju kružnica. Na ramenima dvije zakržljale bradavke. Glina smeđa s tragovima crvene boje. Mekša faktura i rustičnija izradba. Mjere: d. 77 mm, š. 53 mm, v. 31 mm, di. 33 mm.  
II—III st. n. e.
773. Inv. 7715. kart. 497. Nal. Sisak. PRILOG III, 46  
Isti tip i ista firma, dosta izlizana. Na ramenima tri bradavke. Glina žučkasta sa smeđim namazom boje. Faktura meka i rustičnija izradba. Oštećen nos i disk. Mjere: d. 68 mm, š. 45 mm, v. 26 mm, di. 26 mm.  
II—III st. n. e.  
Publ. Iványi, br. 3878, T. XCIII, 61.
774. Inv. 10.805. kart. 969. Nal. Sisak. PRILOG III, 48  
Isti tip i ista firma, velikih i pravilnih slova. Na ramenima dvije manje bradavke. U kanalu rupica. Glina žučkasta s tragovima crvene boje. Faktura mekša, bolja izradba. Disk probijen, a nos malo napukao. Mjere: d. 95 mm, š. 83 mm, v. 32 mm, di. 40 mm.  
II st. n. e.
775. Inv. 7696. kart. 492. Nal. Sisak. TABLA XXXII, 3; XXXV, 2  
Isti tip i ista firma, prva dva slova jače izlizana. Na ramenima tri lučne bradavke s brazdom. U kanalu tri rupice. Glina crvena dobre fakture. Obrisi oštri. Mjere: d. 106 mm, š. 71 mm, v. 38 mm, di. 42 mm.
776. Inv. 7715. kart. 498. Nal. Sisak, jaružanje Kupe.  
Donji dio zdjelice s firmom NERI. Glina žuta s tragovima crvene boje. Slabija izradba i faktura. Mjere: 78 mm × 44 mm.  
Publ. Iványi, br. 3882, T. XCIII, 76.
777. Inv. 8802. kart. 719. Nal. Knin. PRILOG IV, 1  
**Tip XVII.** Firma **OCTAVI**, unutar dvaju užih prstenova. Na ramenima dvije niske bradavke. U kanalu rupica. Glina crvena, kvalitetne fakture i izradbe. Mjere: d. 104 mm, š. 72 mm, v. 31 mm, di. 42 mm.  
Sred. II st. n. e.

778. Inv. 7709. kart. 469. Nal. Sisak. PRILOG IV, 2  
Slična prethodnoj svjetiljci, samo što ima tri lučne bradavke. Glina svjetlocrvena.  
Mjere: d. 99 mm, š. 67 mm, v. 33 mm, di. 38 mm.  
Anal. Rubright, Sirmium III, T. VIII, 78.
779. Inv. 7706. kart. 408. Nal. Sisak.  
Isti tip i ista firma, jedva čitljiva. Na ramenima dvije uske bradavke. U kanalu rupica. Glina smeđa s jakim tragovima gorenja. Faktura dobra, oštri obrisi.  
Mjere: d. 91 mm, š. 62 mm, v. 29 mm, di. 37 mm.  
Sred. II st. n. e.
780. Inv. 8824. kart. 745. Nal. Dalj, 1938.  
Slična prethodnoj samo je firma bolje sačuvana, te ima namaz crvene boje.  
Mjere: d. 82 mm, š. 57 mm, v. 28 mm. di. 33 mm.
781. Inv. 7722. kart. 594. Nal. Bakar, nekropola, uz novac Hadrijana.  
Isti tip i ista firma, dosta izlizana. Na ramenima dvije plitke bradavke. Glina crvena, mekša faktura i slabija izradba. Oštećen nos i disk.  
Mjere: d. 88 mm, š. 60 mm, v. 28 mm, di. 36 mm.  
1. pol. II st. n. e.  
Publ. Ljubić, Viestnik IV, str. 76, 26.
782. Inv. 7709. kart. 470. Nal. Sisak, jaružanje Kupe.  
Isti tip i ista firma, jače izlizana, unutar dvaju prstenova. Na ramenima tri lučne bradavke s brazdom. Rupica u kanalu. Glina tamnocrvena, faktura fina, dobra izradba.  
Mjere: d. —, š. 66 mm, v. 28 mm, di. 36 mm.  
II st. n. e.
783. Inv. 7709. kart. 471. Nal. Sisak. PRILOG IV, 3  
Tip XVII. Firma OCTAVI vrlo plastična, unutar dvaju prstenova. Na ramenima tri bradavke. Glina smeđa, glačana. Oštećen nos i disk.  
Mjere: d. —, š. 68 mm, v. 35 mm, di. 42 mm.  
  
Anal. Plesničar-Gec, Emona, grob. 326 i 380, s novcem Trajana i Hadrijana.
- TABLA XXXV 5 i 5a
784. Inv. 10.806. kart. 970. Nal. Sisak. PRILOG IV, 4  
Isti tip i ista firma unutar dvaju prstenova. Na ramenima tri procijepljene bradavke. Glina crvena s tragovima crvenog i smeđeg namaza boje, u dva sloja. Faktura i izradba kvalitetne.  
Mjere: d. 93 mm, š. 65 mm, v. 33 mm, di. 36 mm.  
Sred. II st. n. e.
785. Inv. 7731. kart. 472. Nal. Sisak, jaružanje Kupe. PRILOG IV, 5  
Donji dio zdjelice s firmom OCTAVI, ispod koje su vijenac i palma. Glina Smeđa s crvenim i smeđim namazom boje, u dva sloja.  
Mjere: 68 mm × 25 mm.  
Publ. Iványi, br. 3884, T. XCIII, 83. Anal. Plesničar-Gec, Emona, grob. 668.

786. Inv. 1927. kart. 666. Nal. nepoznato. Kuplj. od E. Meixnera, 1940. PRILOG IV, 6  
 Fragment zdjelice s firmom **OLV(?) II**, srednji dio imena nečitljiv. Vide se dvije bradavke, treća je oštećena. Glina siva, faktura grublja.  
 Mjere: 68 mm × 42 mm.  
 II—III st. n. e.
787. Inv. 8818. kart. 739. Nal. Surduk. PRILOG IV, 7  
**Tip XVII.** Firma **OPTAT** unutar dviju kružnica. Na ramenima dvije uglate bradavke. Glina siva, faktura mekša. Disk je oštećen.  
 Mjere: d. 73 mm, š. 61 mm, v. 24 mm, di. 36 mm.  
 II st. n. e.
- TABLA XXXV, 6 i 6a
788. Inv. 10.807. kart. 971. Nal. Sisak. PRILOG IV, 8  
**Tip XVII, skraćeni oblik.** Firma **OPTATI**, manjih ali pravilnih slova, unutar dvaju prstenova. Na ramenima tri lučne bradavke. U kanalu rupica. Glina crvena sa slabim tragovima smeđe boje. Faktura mekša, ali kvalitetna izradba.  
 Mjere: d. 73 mm, š. 61 mm, v. 24 mm, di. 36 mm.  
 II st. n. e.
789. Inv. 7717. kart. 499. Nal. Sisak, 1901. PRILOG IV, 9  
**Tip XVII.** Firma **PASTOR** unutar dviju kružnica. Na ramenima dvije uglate bradavke. U kanalu rupica. Glina žuta sa smeđim namazom boje i s tragovima gorenja. Faktura i izradba osrednje.  
 Mjere: d. 81 mm, š. 53 mm, v. 29 mm, di. 32 mm.  
 I/II st. n. e.
790. Inv. 7731. kart. 500. Nal. Sisak, jaružanje Kupe.  
 Fragment zdjelice s istom firmom unutar dvaju prstenova. Glina žućkasta s tragovima crvene boje.  
 Mjere: 62 mm × 52 mm, v. 27 mm.  
 Publ. Iványi, br. 3899, T. XCIV, 57.
791. Inv. 7791. kart. 501. Nal. Sisak, 1912.  
 Fragment dna svjetiljke s firmom PAST(OR), nedostaju dva zadnja slova. Glina smeđa s tragovima crvene boje.  
 Mjere: 48 mm × 43 mm.  
 Publ. Iványi, br. 3900., T. XCIV, 58.
792. Inv. 8764. kart. 647. Nal. Sotin, ciglana, 1880. PRILOG IV, 10  
**Tip XV.** Firma **PHOETASPI**, vrlo plastična, unutar dvaju plastičnih prstenova. Na disku rupica. Glina crvena, oštri obrisi, fina izradba.  
 Mjere: d. 64 mm, š. 43 mm, v. 20 mm, di. 26 mm.  
 Sred. I st. n. e.  
 Anal. Iványi, br. 1403 i 1404.; Plesničar-Gec, Emona, grob. 627.; S. Petru, grob. 489 (T. XXXII, 25).
793. Inv. 8784. kart. 696. Nal. Zemun. PRILOG IV, 11  
**Tip XVII.** Firma **PROBVS** unutar dviju kružnica. Na ramenima dvije kvrgaste bradavke. Glina siva, faktura mekša i rustičnija izradba.  
 Mjere: d. —, š. 65 mm, v. 27 mm, di. 38 mm.  
 2. pol. II st. n. e.

794. Inv. 8788. kart. 700. Nal. Bakar. nekropola. PRILOG IV, 12  
**Tip XVI.** Firma **PVLLI**, unutar dvaju prstenova, iznad imena koncentrični kružić. Na ramenima dvije bradavke. U kanaliću rupica. Glina crvena, faktura i izradba kvalitetne.  
 Mjere: d. 103 mm, š. 70 mm, v. 33 mm, di. 47 mm.  
 1. pol. II st. n. e.  
 Publ. Ljubić, Viestnik IV, str. 76, br. 27.
- TABLA XXXVI, 1 i 1a
795. Inv. 10.808. kart. 972. Nal. Sisak. PRILOG IV, 13  
**Tip XVII.** Firma **PVLLI**, velikih i pravilnih slova, unutar dvaju prstenova. Na ramenima dvije uglate bradavke. U kanalu veća rupica. Glina crvena s tragovima gorenja na nosu. Faktura fina, oštri obrisi.  
 Mjere: d. 100 mm, š. 67 mm, v. 33 mm, di. 39 mm.  
 1. pol. I st. n. e.  
 Anal. S. Petru, grob 5 (T. I, 11).
796. Inv. 7716. kart. 587. Nal. Sisak, dar Šipuš.  
 Isti tip i ista firma, unutar kružnice. Na ramenima dvije plosnate bradavke. Glina smeđa s tragovima gorenja. Faktura i izradba slabije. Disk je oštećen.  
 Mjere: d. 87 mm, š. 57 mm, v. 30 mm, di. —.  
 II st. n. e.  
 Publ. Iványi, br. 2677, T. XCIV, 76.
797. Inv. 8803. kart. 720. Nal. Knin, dar Alačevića. PRILOG IV, 14  
**Tip XVII.** Firma **QGC**, vrlo plastična, unutar prstena. Na ramenima dvije prizmatične bradavke. U kanalu rupica. Glina crvena, fina faktura i oštri obrisi.  
 Mjere: d. 87 mm, š. 60 mm, v. 19 mm, di. 34 mm.  
 2. pol. II st. n. e.  
 Anal. Deringer, Lauriacum, T. II, 87.
798. Inv. 8839. kart. 768. Nal. nepoznato. PRILOG IV, 15  
 Slična prethodnoj svjetiljci, samo što nos nije izvijen prema gore. Glina crvena, faktura mekša i osrednja izradba.  
 Mjere: d. 87 mm, š. 59 mm, v. 30 mm, di. 35 mm.  
 Anal. Deringer, Lauriacum, str. 76, sl. 16, 196.
799. Inv. 1607. kart. 712. Nal. Sv. Juraj kod Senja. PRILOG IV, 16  
 Isti tip i ista firma unutar dvaju prstenova. Na ramenima dvije bradavke. U kanalu rupica. Glina crvena, gušće fature. Oštećen vrh nosa.  
 Mjere: d. —, š. 58 mm, v. 27 mm, di. 33 mm.  
 2. pol. II st. n. e.  
 Anal. S. Petru, grob 318 (T. XXVIII, 10).
800. Inv. 8832. kart. 762. Nal. Solin.  
 Isti tip i ista firma, jače izlizana. Na ramenima dvije zakržljale bradavke. Glina žućkasta, faktura mekša i rustičnija izradba. Nos oštećen.  
 Mjere: d. —, š. 61 mm, v. 35 mm, di. 36 mm.  
 Anal. Rubright, Sirmium III, T. XIV, 128.
801. Inv. 10.811. kart. 973. Nal. Solin.  
**Tip XVII.** Firma **QGC** unutar jednog prstena. Na ramenima dvije plitke bradavke. Glina žućkasta s tragovima smeđe boje. Mekša faktura i osrednja izradba. Nos oštećen.

- Mjere: d. —, š. 55 mm, v. 28 mm, di. 31 mm.  
2. pol. II st. n. e.  
Anal. S. Petru, grob 134 (T. XVIII, 25).
802. Inv. 7717. kart. 485. Nal. Sisak. PRILOG IV, 17  
**Tip XVII.** Firma **QNC**, unutar dvaju plitkih prstenova. Na ramenima tri masivne bradavke s brazdom. Glina smeđasta, faktura dobra.  
Mjere: d. 102 mm, š. 71 mm, v. 34 mm, di. 41 mm.  
II st. n. e.
803. Inv. 7731. kart. 873. Nal. Sisak, jaružanje Kupe. PRILOG IV, 19  
Fragment donjeg dijela svjetiljke s firmom **RESIMI**. Glina crvena i siva, nejednako pečena.  
Mjere: 67 mm × 38 mm.  
Publ. Iványi, br. 3909, T. XCV, 20.
804. Inv. 10.310. kart. 921. Nal. Trst. PRILOG IV, 18  
**Tip XVII.** Firma **ROMVLI**, unutar dvaju prstenova. Na ramenima tri ušice za vješanje. U kanalu rupica. Glina smeđa, faktura i izradba kvalitetne.  
Mjere: d. 113 mm, š. 77 mm, v. 33 mm, di. 48 mm.  
II st. n. e.
805. Inv. 8827. kart. 848. Nal. Stenjevac, rimsko groblje (grob 30). PRILOG IV, 21  
**Tip XV.** Firma **SATVRNIN**, unutar dviju kružnica. Na ramenima tri bradavke, a na disku rupica. Glina siva, mekše fakture.  
Mjere: d. 89 mm, š. 60 mm, v. 29 mm, di. 36 mm.  
Kraj I st. n. e.
806. Inv. 7796. kart. 611. Nal. Sisak, jaružanje Kupe. PRILOG IV, 22  
Fragment dna s istom firmom. Glina crvena, gušća faktura.  
Mjere: 45 mm × 43 mm.
807. Inv. 1736. kart. 656. Nal. Osijek. PRILOG IV, 23  
**Tip XVII.** Firma **SCA**, unutar dvaju uskih prstenova. Na ramenima tri bradavke. Glina žućkasta s crvenim namazom boje, jačeg sjaja. Faktura vrlo gusta.  
Mjere: d. 72 mm, š. 48 mm, v. 22 mm, di. 29 mm.  
II st. n. e.
808. Inv. 8859. kart. 789. Nal. Trst, dar Aste. PRILOG IV, 24  
**Tip XVII.** Firma **SEXTI**, plastična i pravilna, unutar dvaju užih prstenova. Na ramenima tri lučne bradavke s brazdom. Glina crvena, dobre fakture i kvalitetna izradba.  
Mjere: d. 102 mm, š. 68 mm, v. 32 mm, di. 41 mm.  
Sred. II st. n. e.  
Anal. Ljubić, Viestnik IV, str. 76, 28.
809. Inv. 10.809. kart. 974. Nal. Sisak, uz novac II st. TABLA XXXVI, 3 i 3a  
PRILOG IV, 25  
**Tip XVII.** Ista firma, vrlo pravilna i plastična, unutar dvaju prstenova. Na ramenima tri lučne bradavke. U kanalu rupica. Glina smeđasta s tragovima sivog namaza. Faktura gusta, precizna izradba, oštri obrisi.  
Mjere: d. 84 mm, š. 56 mm, v. 27 mm, di. 34 mm.  
II st. n. e.

810. Inv. 10.810. kart. 975. Nal. Sisak. PRILOG IV, 26  
Isti tip i ista firma. Ispod imena se nalazi vjenac i koncentrični kružić a iznad samo koncentrični kružić. Na ramenima dvije lučne bradavke. U kanalu veća rupica. Glina siva s tragovima gorenja na nosu. Faktura i izradba kvalitetne.  
Mjere: d. 89 mm, š. 60 mm, v. 27 mm, di. 35 mm.  
1. pol. II st. n. e.
811. Inv. 2069. kart. 751. Nal. Vinkovci.  
Isti tip i ista firma, unutar dviju kružnica. Na ramenima dvije bradavke. U kanalu rupica. Glina crvena. Cijela svjetiljka je nešto deformirana.  
Mjere: d. 89 mm, š. 62 mm, v. 27 mm, di. 34 mm.  
II st. n. e.
812. Inv. 8808. kart. 729. Nal. Prečec kraj Dugog Sela. PRILOG IV, 27  
Isti tip i ista firma, unutar dvaju plitkih prstenova. Na ramenima tri bradavke. Glina siva, faktura i izradba osrednja. Disk je probijen.  
Mjere: d. 82 mm, š. 57 mm, v. 25 mm, di. 31 mm.  
II—III st. n. e.
813. Inv. 7693. kart. 509. Nal. Sisak.  
Isti tip i ista firma, dosta izlizana. Na ramenima tri kvrgaste bradavke. Glina smeđa i crvena, nejednako pečena. Rustična izradba. Disk je probijen.  
Mjere: d. 91 mm, š. 58 mm, v. 31 mm, di. 33 mm.  
II—III st. n. e.  
Publ. Iványi, br. 2733, T. XCV, 49.
814. Inv. 7693. kart. 510. Nal. Sisak, 1901.  
Isti tip i ista firma, unutar dviju kružnica. Na ramenima tri bradavke. Glina crvena i siva, nejednako pečena. Nos je oštećen.  
Mjere: d. —, š. 61 mm, v. 28 mm, di. 32 mm.  
Publ. Iványi, br. 2735 T. XCV, 51.
815. Inv. 1590. kart. 709. Nal. Senj, Gimnazija. PRILOG IV, 28  
**Tip XV.** Firma **STROBIL**, vrlo plastična, unutar prstena. Na ramenima tri ušice s brazdom, na disku rupica. Glina smeđa, fine fature i precizne izradbe.  
Mjere: d. 90 mm, š. 62 mm, v. 30 mm, di. 40 mm.  
Sred. I st. n. e.  
Anal. Plesničar-Gec, Emona, grob. 165, 255 i 665, uz novac Klaudija.
816. Inv. 1736. kart. 667. Nal. Osijek, kuplj. 1927. PRILOG IV, 29  
Isti tip i ista firma, malo izlizana, unutar dvaju plitkih prstenova. Na ramenima tri dugoljaste bradavke. Glina siva s tragom smeđe boje i gorenja. Gusta faktura i dobra izradba.  
Mjere: d. 93 mm, š. 63 mm, v. 31 mm, di. 41 mm.  
2. pol. I st. n. e.
817. Inv. 7711. kart. 482. Nal. Sisak.  
Isti tip i ista firma unutar dvaju prstenova. Na ramenima tri nepravilne bradavke. Glina žućkasta s crvenim namazom boje, u dva sloja. Nos je oštećen.  
Mjere: d. —, š. 64 mm, v. 29 mm, di. 41 mm,  
I/II st. n. e.

818. Inv. 7711. kart. 483. Nal. Sisak. PRILOG IV, 30  
 Isti tip i ista firma, vrlo plastična, unutar dvaju prstenova.  
 Na ramenima dvije prizmatične bradavke. Glina crvena. Faktura i izradba kvalitetne.  
 Mjere: d. —, š. 49 mm, v. 34 mm, di. 46 mm.  
 2. pol. I st. n. e.  
 Anal. S. Petru, Emona, grob. 480.
- TABLA XXXVI, 5 i 5a
819. Inv. 10.768. kart. 976. Nal. Solin. PRILOG IV, 31  
 Tip XV. Firma STROBILI, unutar dvaju prstenova, tri zadnja slova jako zbijena.  
 Ispod koncentrični kružić. Na ramenima tri visoke prizmatične bradavke. Na disku oveća rupica. Glina crvena. Faktura fina, izradba precizna, a obrisi oštri.  
 Mjere: d. 115 mm, š. 73 mm, v. 37 mm, di. 48 mm.  
 2. pol. I st. n. e.  
 Anal. Lerat, T. XX, 156.
820. Inv. 10.769. kart. 977. Nal. Bakar. PRILOG IV, 32  
 Isti tip i ista firma, vrlo plastična i pravilna, unutar dvaju prstenova. Na ramenima dvije prizmatične bradavke. U kanalu rupica. Glina crvena. Faktura i izradba vrlo kvalitetne. Disk jače oštećen.  
 Mjere: d. 113 mm, š. 78 mm, v. 37 mm, di. 49 mm.  
 2. pol. I st. n. e.
821. Inv. 7711. kart. 480. Nal. Sisak. PRILOG IV, 33  
**Tip XVI.** Firma STROBILI, unutar dvaju prstenova. Na ramenima dvije prizmatične bradavke. Glina crvena, mekše fakture. Izradba kvalitetna.  
 Mjere: d. 105 mm, š. 72 mm, v. 32 mm, di. 43 mm.  
 I/II st. n. e.
822. Inv. 7711. kart. 481. Nal. Sisak, dar Tkalčića. PRILOG IV, 34  
 Isti tip i ista firma, unutar dvaju prstenova. Na ramenima tri ušice za vješanje, dvije malo oštećene. Glina crvena. Faktura bolja, oštri obrisi.  
 Mjere: d. 88 mm, š. 60 mm, v. 29 mm, di. 38 mm.  
 2. pol. I st. n. e.
823. Inv. 7701. kart. 484. Nal. Sisak.  
 Fragment dna s firmom STROBIL, vrlo plastična. Glina crvena, tanka stijenka, precizna izradba.  
 Mjere: 66 mm × 46 mm.  
 Publ. Iványi, br. 3935, T. XCVI, 12.
824. Inv. 8750. kart. 597. Nal. Sisak, dar Ivkanec.  
**Tip XVII.** Firma TRANQVI, unutar triju nepravilnih kružnica. Na ramenima dvije dugoljaste bradavke. Glina crvenosmeđa s jakim tragovima gorenja. Grublja faktura. Oštećen disk i nos.  
 Mjere: d. 134 mm, š. 87 mm, v. 47 mm, di. 58 mm.  
 Publ. Iványi, br. 2.764.  
 II—III st. n. e.

825. Inv. 7700. kart. 522. Nal. Sisak, Kupa. PRILOG IV, 35  
Isti tip i ista firma, unutar dvaju prstenova. Na ramenima dvije nepravilne bradavke. Glina crvena, glačana. Oštećen nos.  
Mjere: d. —, š. 63 mm, v. 32 mm, di. 40 mm.  
II—III st. n. e.
826. Inv. 10.760. kart. 978. Nal. Varaždinske Toplice, kameno naselje u Bakarićevoj ul. PRILOG IV, 36  
Fragment svjetiljke s firmom **VRSVLI**. Glina smeđasta, guste fakture.  
Mjere: 60 mm × 24 mm.  
2. pol. III st. n. e.  
Publ. B. Vikić, Vjesnik 3 ser. sv. VI—VII, str. 107, 3. — Anal. Deringer, Lauriacum, T. I, 19. — Iványi, br. 3939—3941.
827. Inv. 1730. kart. 659. Nal. Osijek, gimnazija.  
**Tip XVII.** Firma **VCIV/E**, dosta izlizana, unutar dviju kružnica. Na ramenima tri dugoljaste bradavke. Glina žućkasta s crvenim namazom boje. Mekša faktura i osrednja izradba.  
Mjere: d. 73 mm, š. 50 mm, v. 27 mm, di. 30 mm.
828. Inv. 8875. kart. 746. Nal. Dalj, dar Skive, 1922.  
Slična prethodnoj svjetiljci, samo bradavke imaju brazdu, a glina je crvena. Oštećen disk i nos.  
Mjere: d. 73 mm, š. 51 mm, v. 28 mm, di. 30 mm.
829. Inv. 7716. kart. 473. Nal. Sisak. PRILOG IV, 37  
**Tip XVII.** Firma **VERI**, unutar dvaju prstenova. Na ramenima tri prizmatične bradavke s brazdom. U kanalu rupica. Glina crvena, tanka stijenka. Fina faktura i precizna izradba.  
Mjere: d. 103 mm, š. 70 mm, v. 34 mm, di. 41 mm.  
Publ. Iványi, br. 2842.; Anal. S. Petru, grob 686 (T. XLVII, 40).
830. Inv. 7725. kart. 474. Nal. Bakar, nekropola, uz novac Hadrijana. PRILOG IV, 38  
Isti tip i ista firma, unutar dvaju nepravilnih prstenova. Na ramenima tri dugoljaste bradavke. Glina crvenkasta, sivo dimljena, s jakim tragovima gorenja. Rustičnija izradba.  
Mjere: d. 96 mm, š. 62 mm, v. 36 mm, di. 32 mm.  
Publ. Ljubić, Viestnik IV, str. 76, br. 31.
831. Inv. 7699. kart. 475. Nal. Sisak, dar Šipuća, 1901.  
Slična prethodnoj svjetiljci, samo masivnija s mnogo čestica opeke.  
Mjere: d. 98 mm, š. 61 mm, v. 33 mm, di. 37 mm.
832. Inv. 10.812. kart. 1006. Nal. Sisak. PRILOG IV, 39  
**Tip XVII.** Firma **VETTI**, manjih slova, s vijencem unutar dvaju većih prstenova. Na ramenima tri lučne bradavke s brazdom. U kanalu rupica. Glina crvena sa smeđastim namazom boje u debljem sloju. Mekša faktura ali dobra izradba. Zdjelica napukla.  
Mjere: d. 105 mm, š. 73 mm, v. 35 mm, di. 42 mm.  
II st. n. e.



833. Inv. 1588. kart. 707. Nal. Senj. PRILOG IV, 40  
**Tip XVII.** Firma **VIBIANI**, unutar dvaju vrlo plastičnih prstenova. Na ramenima tri lučne bradavke. U kanalu rupica. Glina crvenosmeđa. Faktura kvalitetna, oštri obrisi.  
 Mjere: d. 105 mm, š. 71 mm, v. 36 mm, di. 43 mm.  
 2. pol. II st. n. e.  
 Anal. S. Petru, grob 202 (T. XXI, 15).
834. Inv. 8835. kart. 764. Nal. nepoznato. PRILOG IV, 41  
 Slična prethodnoj svjetiljci samo što ima dvije bradavke i manje oštre obrise.  
 Mjere: d. 103 mm, š. 72 mm, v. 30 mm, di. 40 mm.
835. Inv. 7771. kart. 513. Nal. Sisak, Moses, 1900. PRILOG IV, 42  
**Tip XVII.** Firma **VIBIANI**, unutar dvaju plitkih prstenova. Na ramenima tri dugoljaste bradavke. Glina crvenkasta s tragovima gorenja. Faktura i dobra izradba.  
 Mjere: d. 90 mm, š. 59 mm, v. 31 mm, di. 35 mm.  
 2. pol. II st. n. e.  
 Publ. Iványi, br. 2864. Anal. Plesničar-Gec, Emona, grob 18, 37 i 62.
836. Inv. 10.813. kart. 979. Nal. Sisak.  
 Isti tip i ista firma, dosta izlizana, unutar dvaju plitkih prstenova. Na ramenima tri ispupčene, dugoljaste bradavke. U kanalu rupica. Glina svjetlocrvena s tragovima gorenja na nosu. Faktura i izradba srednje kvalitete.  
 Mjere: d. 106 mm, š. 74 mm, v. 38 mm, di. 41 mm.  
 Kraj II st. n. e.  
 Publ. Iványi, br. 2864. — Anal. Plesničar-Gec, Emona, grob 265.
837. Inv. 10.814. kart. 980. Nal. Sisak. TABLA XXXVI, 6 i 6a  
PRILOG IV, 43  
 Isti tip i ista firma unutar prstena. Na ramenu dvije prizmatične bradavke. U kanalu rupica. Glina crvenosmeđasta s tragovima gorenja na nosu. Faktura čvrsta, izradba osrednja.  
 Mjere: d. 88 mm, š. 60 mm, v. 29 mm, di. 34 mm.  
 II—III st. n. e.  
 Anal. Miltner, Klagenfurt, sl. 39, 12. — Rubright, Sirmium III, T. X, 95.
838. Inv. 8861. kart. 791. Nal. Trst, dar Aste.  
**Tip XVII** firma **VIBIANI**. Na ramenima dvije zakržljale bradavke. U kanalu rupica. Glina crvena, čvršće fature, ali osrednje izradbe.  
 Mjere: d. 83 mm, š. 57 mm, v. 28 mm, di. 34 mm.  
 II—III st. n. e.  
 Anal. Celestin, Vjesnik V, br. 32. — Iványi, br. 2889, s novcem Karacale.
839. Inv. 2088. kart. 752. Nal. Vinkovci.  
 Slična prethodnoj svjetiljci, samo što je firma nešto izlizana. Glina crvenosmeđa, osrednje fature i izradbe.  
 Mjere: d. 82 mm, š. 55 mm, v. 33 mm, di. 46 mm.
840. Inv. 8882. kart. 828. Nal. Kranj, 1901.  
**Tip XVII**, firma **VIBIANI**, dosta izlizana, unutar dvaju prstenova. Na ramenima tri dugoljaste plosnate bradavke. U kanalu rupica. Glina crvena i siva, nejednako pečena. Rustična izradba.

Mjere: d. 81 mm, š. 55 mm, v. 25 mm, di. 29 mm.  
II—III st. n. e.

841. Inv. 8159. kart. 720. Nal. Sisak.  
Isti tip i ista firma, dosta izlizana, unutar dvaju plitkih prstenova. U kanalu rupica. Glina crvena. Faktura bolja, obrisi oštiri. Oštećen vrh nosa.  
Mjere: d. —, š. 73 mm, v. 35 mm, di. 40 mm.  
II st. n. e.
842. Inv. 7731. kart. 598. Nal. Sisak, Kupa.  
Fragment donjeg dijela zdjelice s istom firmom, unutar dviju nepravilnih kružnica. Glina crvenosmeđa.  
Mjere: 58 mm × 54 mm.
843. Inv. 8769. kart. 681. Nal. Novi Banovci, 1898. PRILOG IV, 44  
**Tip XVII.** Firma **VIBVLEI**, dosta izlizana, unutar nepravilnog prstena. Na ramenima tri nepravilne bradavke. Glina crvena. Faktura mekša a izradba rustičnija.  
Mjere: d. 86 mm, š. 54 mm, v. 27 mm, di. 33 mm.  
2. pol. II st. n. e.  
Publ. Iványi, br. 2951. i T. XCVIII, 6. — Anal., Rubright, Sirmium III, T. IX, 80.
844. Inv. 1736. kart. 664. Nal. Osijek. PRILOG IV, 45  
**Tip XVII.** Firma **/V/ICTORIA**, unutar dvaju prstenova. Na ramenima dvije zakržljale bradavke. Glina crvenosmeđa, glačana. Slabija izradba.  
Mjere: d. 88 mm, š. 58 mm, v. 34 mm, di. 35 mm.  
III st. n. e.  
Anal. Celestin, Vjesnik B, br. 33.
845. Inv. 8776. kart. 688. Nal. Mitrovica, 1913, kasnoantički grob.  
Slična prethodnoj svjetiljci, samo što ima tri bradavke. Glina crvenosmeđa. Probijen disk.  
Mjere: d. 85 mm, š. 57 mm, v. 30 mm, di. 33 mm.
846. Inv. 1746. kart. 655. Nal. Osijek. PRILOG IV, 46  
**Tip XVII.** Firma **VICT** unutar dvaju prstenova. Na ramenima tri zakržljale bradavke. Glina crvena s tragovima crvene boje. Oštećen nos i disk. Hrapava na površini.  
Mjere: d. 98 mm, š. 68 mm, v. 31 mm, di. 39 mm.  
III st. n. e.  
Publ. Iványi, br. 3000. — Anal. Iványi, br. 2993.
847. Inv. 1728. kart. 655. Nal. Osijek. PRILOG IV, 47  
**Tip XVII.** firma **VICT** (C obratno). Glina crvena s tragovima namaza crvene boje. Osrednja izradba.  
Mjere: d. 101 mm, š. 61 mm, v. 36 mm, di. 41 mm.  
III st. n. e.
848. Inv. 1736. kart. 650. Nal. Osijek.  
Isti tip, firma nečitljiva, u kurzivu. Na ramenima tri masivne bradavke. Glina žućkasta sa smeđim namazom boje.  
Mjere: d. 92 mm, š. 64 mm, v. 29 mm, di. 35 mm,

c) *Primjerci bez pečata*

849. Inv. 8752. kart. 610. Nal. Sisak, Ivkanec, 1892.  
**Tip XV.** Na ramenima tri ušice za vješanje. Na disku rupica. U kanaliću rompsko udubljenje. Glina crvena, dobra faktura i precizna izradba.  
 Mjere: d. 110 mm, š. 73 mm, v. 32 mm, di. 48 mm.  
 2. pol. I st. n. e.
850. Inv. 7722. kart. 595. Nal. Sisak, M. Gorjanović, 1913.  
 Isti tip. Na dnu plitko urezana kružnica. Na ramenima dvije kvrgaste bradavke. Glina smeđa sa smeđim namazom boje. Nos oštećen. Nešto deformirana.  
 Mjere: d. —, š. 48 mm, v. 24 mm, di. 28 mm.  
 I/II st. n. e.
851. Inv. 7725. kart. 596. Nal. Sisak.  
 Isti tip. Na ramenima dvije bradavke. Glina crvenkasta s crvenim namazom boje. Oštećen disk i nos. Čvrsta faktura i dobra izradba.  
 Mjere: d. —, š. 43 mm, v. 27 mm, di. 32 mm.
852. Inv. 7722. kart. 628. Nal. Sisak.  
**Tip XV.** Gornja polovina svjetiljke. Na ramenima ušice za vješanje. U kanalu dvije rupice, a jedna na disku. Glina crvena, mekša faktura i kvalitetna izradba.  
 Mjere: d. —, š. 63 mm, v. —, di. 40 mm.  
 2. pol. I st. n. e.
853. Inv. 8793. kart. 704. Nal. Bakar, 1880. TABLA XXXII, 2  
**Tip XVI.** Gornji dio svjetiljke. Na ramenima dvije prizmatične bradavke. U kanalu rupica. Glina smeđa, finija faktura.  
 Mjere: d. 74 mm, š. 58 mm, v. —, di. 36 mm.  
 I/II st. n. e.
854. Inv. 10.322, kart. 934. Nal. Trst.  
**Tip XVI.** Fragment svjetiljke. Sačuvana jedna bradavka, masivna i prizmatična, te rupica u kanalu. Glina smeđa, fine fature i izradbe.  
 Mjere: 97 mm × 71 mm.
855. Inv. 8648. kart. 274. Nal. Mitrovica, kasnocarski grob.  
**Tip XVII.** Na dnu dvije kružnice. Na ramenima tri bradavke. Drška u obliku lista. Glina žutocrvenkasta s tragovima namaza crvene boje. Faktura mekša i osrednja izradba.  
 Mjere: d. 103 mm, š. 49 mm, v. 30 mm, di. 32 mm.  
 Publ. Brunšmid, Vjesnik IV, str. 192, sl. 81.  
 III st. n. e.
856. Inv. 1716. kart. 668. Nal. Osijek. TABLA XXXVII, 10  
 Isti tip. Na dnu ukras grančice. Na ramenima tri masivne bradavke. U kanalu rupica. Glina žućkasta sa smeđim namazom boje, vidljiv trag prstiju. Bolja faktura i izradba.  
 Mjere: d. 92 mm, š. 63 mm, v. 31 mm, di. 37 mm.  
 II—III st. n. e.

857. Inv. 1737. kart. 669. Nal. Osijek.  
Slična prethodnoj svjetiljci, isti ukras na dnu. Na ramenima unutar dvaju nepravilnih prstenova tri zakržljale bradavke. Glina crvena sa smeđim namazom boje. Disk oštećen.  
Mjere: d. 72 mm, š. 50 mm, v. 28 mm, di. 30 mm.
858. Inv. 1736. kart. 670. Nal. Sisak.  
Tip XVII. Na dnu ukras ptičje nožice. Na ramenima tri kvrgaste bradavke. Glina crvena s crvenim namazom boje.  
Mjere: d. 67 mm, š. 44 mm, v. 23 mm, di. 28 mm.  
III st. n. e.
859. Inv. 7722. kart. 529c. Nal. Sisak. TABLA XXXVII, 6  
Tip XVII. Dno prekriveno koncentričnim krugovima. Na ramenima tri uske bradavke. U kanalu rupica. Glina smeđa, grublja faktura i izradba.  
Mjere: d. 84 mm, š. 57 mm, v. 28 mm, di. 32 mm.  
III st. n. e.
860. Inv. 7728. kart. 856. Nal. Sisak, 1900.  
Slična prethodnoj svjetiljci, s istim ukrasom na dnu. Glina tamnije crvena, grublja faktura.  
Mjere: d. 81 mm, š. 54 mm, v. 31 mm, di. 33 mm.
861. Inv. 7722. kart. 529b. Nal. Sisak, Hrnjak, 1913.  
Slična svjetiljci br. 859, samo što je manje rustična. Glina žućkastocrvena, glačana.  
Mjere: d. 73 mm, š. 51 mm, v. 26 mm, di. 27 mm.
862. Inv. 8826. kart. 747. Nal. Dalj.  
Tip XVII. Na dnu urezane kružnice. Na ramenima tri bradavke. Glina crvena s tragovima namaza crvene boje. Čvrsta faktura. Probijen disk i oštećen nos.  
Mjere: d. —, š. 54 mm, v. 25 mm, di. 32 mm.  
II st. n. e.
863. Inv. 1745. kart. 672. Nal. Osijek, gimnazija. TABLA XXXVII, 3  
Tip XVII. Na dnu nepravilan, istaknuti prsten. Na ramenima dvije oštećene bradavke. U kanalu rupica. Drška oštećena. Glina crvena s tragovima crvene i smeđe boje.  
Mjere: d. 76 mm, š. 52 mm, v. 30 mm, di. 32 mm.
864. Inv. 7725. kart. 599. Nal. Sisak. TABLA XXXVII, 4  
Tip XVII, skraćeni oblik. Na dnu nepravilan prsten. Na ramenima tri bradavke. Glina smeđesiva.  
Mjere: d. 80 mm, š. 68 mm, v. 25 mm, di. 43 mm.  
II/III st. n. e.
865. Inv. 8160. kart. 106. Nal. Sisak. TABLA XXXVII, 7  
Dvije svjetiljke tipa XVII vezane za pločasto postolje, koje je oštećeno. Obje imaju kvrgastu dršku. Glina crvenkasta, prevučena smeđom olovnom glazurom.  
Mjere: d. 56 mm, š. 36 mm, v. 24 mm (s postoljem 32 mm).  
III—IV st. n. e.

866. Inv. 10.815. kart. 981. Nal. Sisak.  
Tip XVII. Dno probijeno. Na ramenima tri lučne bradavke s brazdom. U kanalu rupica. Glina žućkastocrvena s tragovima namaza smeđe boje.  
Mjere: d. 110 mm, š. 76 mm, v. 40 mm, di. 43 mm.
867. Inv. 10.816. kart. 982. Nal. Sisak.  
Isti tip. Dno oštećeno, vide se samo dvije urezane kružnice i trag zadnjeg slova. Na ramenima tri dugoljaste bradavke. U kanalu oveća rupica. Glina crvena s tragovima tamnosmeđeg namaza boje.  
Mjere: d. 103 mm, š. 70 mm, v. 32 mm, di. 38 mm.  
II st. n. e.
868. Inv. 10.817. kart. 983. Nal. Sisak.  
Isti tip. Na dnu plitak i nepravilan prsten. Na ramenima dvije uglate bradavke. Glina crvena s tragovima namaza smeđe boje. Disk malo oštećen.  
Mjere: d. 89 mm, š. 62 mm, v. 30 mm, di. 37 mm.  
II st. n. e.
869. Inv. 7725. kart. 629. Nal. Sisak, jaružanje, dar M. Lisičar. TABLA XXXVII, 2  
Tip XVII. Na dnu deformirani prsten. Na ramenima dvije zakržljale bradavke. U kanalu rupica. Glina smeđastosiva, sivo dimljena. Iskrivljena i vrlo rustično rađena.  
Mjere: d. 50 mm, š. 29 mm, v. 21 mm, di. 17 mm.  
III—IV st. n. e.  
Anal. Deringer, Lauriacum, str. 99, sl. 29. 1003.
870. Inv. 7728. kart. 605. Nal. Sisak, nađena s kasnocarskim novcem. TABLA XXXVIII, 1  
Tip XVII. Dno ovalno. Na ramenima dvije zakržljale bradavke. Drška kvrgasta. Glina siva i crvenkasta, nejednako pečena. Faktura grublja.  
Mjere: d. 106 mm, š. 66 mm, v. 35 mm, di. 40 mm.  
III/IV st. n. e.
871. Inv. 7728, kart. 604. Nal. Sisak. TABLA XXXVIII, 2  
Tip XVII. Dno uže i ovalno. Na ramenima dvije zakržljale bradavke, nasuprot nosa drške. Glina crvenkasta, grube fakture.  
Mjere: d. 119 mm, š. 65 mm, v. 38 mm, di. 41 mm.  
III—IV st. n. e.
872. Inv. 7704. kart. 608. Nal. Sisak. TABLA XXXVIII, 3  
Tip XVII. Dno udubljeno. Na ramenima dvije zakržljale bradavke. Drška oštećena. Glina crvena, grublja faktura i izradba. Vidi se spojni šav.  
Mjere: d. 112 mm, š. 66 mm, v. 35 mm, di. 36 mm.  
III—IV st. n. e.
873. Inv. 8830. kart. 758. Nal. Makarska. TABLA XXXVIII, 4  
Tip XVII. Na dnu dvije kružnice. Na ramenima tri zakržljale bradavke. U kanalu rupica. Glina crvena s crvenim namazom boje. Mekša faktura i osrednja izradba.  
Mjere: d. 100 mm, š. 69 mm, v. 36 mm, di. 42 mm.
874. Inv. 8798. kart. 715. Nal. Gardun. TABLA XXXVII, 1  
Tip XVII. Dno nestabilno. Na ramenima dvije plosnate bradavke. Vidi se trag slomljene drške. Glina žućkasta, rustična izradba.  
Mjere: d. 102 mm, š. 68 mm, v. 30 mm, di. 35 mm.  
III—IV st. n. e.

875. Inv. 8800. kart. 717. Nal. Pula, nađena s novcem IV st. TABLA XXXVIII, 5  
Tip XVII. Dno udubljeno, bez ukrasa. Na ramenima tri zakrđljale bradavke. U  
posve uskom kanalu rupica. Glina crvenosmeđa, deblja stijenka i grublja izradba.  
Mjere: d. 94 mm, š. 64 mm, v. 32 mm, di. 36 mm.  
IV st. n. e.
876. Inv. 8762. kart. 645. Nal. Prozor. TABLA XXXVIII, 6  
Tip XVII. Na dnu urezan oval. Na ramenima tri bradavke. Glina crvena, grublja  
izradba.  
Mjere: d. 93 mm, š. 64 mm, v. 36 mm, di. 37 mm.
877. Inv. 7726. kart. 616. Nal. Sisak, nađena s novcem IV st. n. e. TABLA XXXVIII, 7  
Tip XVII. Dno ravno. Na ramenima dvije zakrđljale bradavke. Nasuprot nosa  
oštećena drška. Glina crvena, grublja faktura.  
Mjere: d. 95 mm, š. 60 mm, v. 32 mm, di. 32 mm.  
IV st. n. e.
878. Inv. 8864. kart. 794. Nal. Trst.  
Tip XVII. Dno udubljeno. Na ramenima dvije zakrđljale bradavke. Ima veliki  
i zadebljali središnji otvor. Glina crvena, mekše fakture i osrednje izradbe.  
Mjere: d. 91 mm, š. 56 mm, v. 30 mm, di. 39 mm.
879. Inv. 8865. kart. 795. Nal. Trst.  
Slična prethodnoj svjetiljci samo još slabije rađena. Glina ciglene boje.  
Mjere: d. 87 mm, š. 59 mm, v. 29 mm, di. 30 mm.
880. Inv. 7722. kart. 614a. Nal. Sisak, jaružanje Kupe. TABLA XXXVIII 9  
Tip XVII. Na dnu stajaći prsten. Na ramenima tri procijepljene bradavke. Glina  
crvena, mekša faktura i osrednja izradba.  
Mjere: d. 94 mm, š. 65 mm, v. 33 mm, di. 34 mm.  
III—IV st. n. e.
881. Inv. 7722. kart. 614b. Nal. Sisak, jaružanje Kupe.  
Slična prethodnoj samo iz smeđaste gline.  
Mjere: d. 96 mm, š. 65 mm, v. 34 mm, di. 35 mm.
882. Inv. 7723. kart. 602a. Nal. Sisak, 1905. TABLA XXXIX, 1  
Tip XVII. Dno udubljeno. Disk ovalan. Na ramenima tri dugoljaste bradavke.  
Glina crvena, sivo dimljena. Grublja izradba.  
Mjere: d. 104 mm, š. 70 mm, v. 35 mm, di. 37 mm.  
III—IV st. n. e.
883. Inv. 7722. kart. 606. Nal. Sisak, 1913. TABLA XXXIX, 2  
Slična prethodnoj svjetiljci samo jače deformirana i s uskim kanalićem. Na ra-  
menima tri rasplinute bradavke. Glina crvena, sivo dimljena.  
Mjere: d. 98 mm, š. 68 mm, v. 29 mm, di. 38 mm.
884. Inv. 7704. kart. 607. Nal. Sisak, jaružanje. TABLA XXXIX, 3  
Gotovo identična s prethodnom svjetiljkom, samo što ima jače tragove gorenja.  
Mjere: d. 92 mm, š. 61 mm, v. 30 mm, di. 30 mm.

885. Inv. 7703. kart. 620. Nal. Sisak, 1901.  
Slična svjetiljci br. 882, samo što je oštećen vrh nosa. Glina smeđasta, mjestimično glačana.  
Mjere: d. —, š. 59 mm, v. 30 mm, di. 31 mm.
886. Inv. 7722. kart. 620. Nal. Sisak.  
Slična svjetiljkama br. 882 i 885, samo što ima sitnije bradavke.  
Mjere: d. 87 mm, š. 59 mm, v. 26 mm, di. 34 mm.
887. Inv. 8863. kart. 793. Nal. Trst. TABLA XXXIX, 7  
Tip XVII. Dno ravno. Na ramenima tri kvrgaste bradavke. Glina žućkasta s tragovima smeđe boje. Mekša faktura i sirovija izradba.  
Mjere: d. 97 mm, š. 70 mm, v. 33 mm, di. 36 mm.  
Anal. Deringer, Lauriacum, T. IV, 221.
888. Inv. 1729. kart. 676. Nal. Osijek. TABLA XXXVIII, 8  
Tip XVII. Dno ravno. Na ramenima tri zakržljale bradavke. Jedno rame šire. Glina žućkasta, mekše fakture. Deformirana.  
Mjere: d. 84 mm, š. 57 mm, v. 31 mm, di. 34 mm.  
III—IV st. n. e  
Anal. Deringer, Lauriacum. T. V, 333.
889. Inv. 8842. kart. 771. Nal. nepoznato. TABLA XXXIX, 8  
Slična prethodnoj svjetiljci, samo još slabije izrađena.  
Mjere: d. 90 mm, š. 58 mm, v. 27 mm, di. 28 mm.  
Anal. Deringer, Lauriacum, T. V. 273.
890. Inv. 8843. kart. 772. Nal. nepoznato.  
Slična svjetiljci br. 888, samo što je oštećena na boku. Glina žućkasta s tragovima crvene boje.  
Mjere: d. 92 mm, š. 52 mm, v. 29 mm, di. 29 mm.
891. Inv. 8823. kart. 744. Nal. Surduk. TABLA XXXIX, 9  
Slična svjetiljci br. 888. Vidi se slab trag crvenog namaza boje.  
Mjere: d. 91 mm, š. 68 mm, v. 26 mm, di. 31 mm.
892. Inv. 8786. kart. 698. Nal. Zemun.  
Tip XVII. Dno udubljeno. Na ramenima tri plosnate bradavke. Glina siva i žućkasta, nejednako pečena. Faktura mekša.  
Mjere: d. 80 mm, š. 54 mm, v. 25 mm, di. 29 mm.  
II/III st. n. e.
893. Inv. 8822. kart. 743. Nal. Surduk, vrt V. Đorđevića, 1904.  
Slična prethodnoj svjetiljci, samo što je oštećen disk. Glina siva, hrapava površina.  
Mjere: d. 83 mm, š. 55 mm, v. 28 mm, di. 29 mm.
894. Inv. 1746. kart. 671. Nal. Osijek, Topnička vojarna, 1901.  
Tip XVII. Ravno dno. Na ramenima tri zakržljale bradavke. Glina žuta s tragom crvene boje.  
Mjere: d. 91 mm, š. 59 mm, v. 29 mm, di. 33 mm.

895. Inv. 8838. kart. 767. Nal. nepoznato.  
Tip XVII. Na dnu dva izlizana prstena. Na ramenima tri uske bradavke. U kanalu rupica. Glina žućkasta s tragovima smeđe boje.  
Mekša faktura i osrednja izradba.  
Mjere: d. 91 mm, š. 62 mm, v. 26 mm, di. 38 mm.
896. Inv. 1736. kart. 675. Nal. Osijek.  
Slična prethodnoj svjetiljci, samo što je dno udubljeno i glatko. Vide se tragovi crvene boje.  
Mjere: d. 84 mm, š. 59 mm, v. 28 mm, di. 34 mm.
897. Inv. 7722. kart. 612. Nal. Sisak. TABLA XXXIX, 4  
Slična svjetiljci br. 895, samo glina žućkasta i siva, nejednako pečena.  
Mjere: d. 87 mm, š. 59 mm, v. 29 mm, di. 35 mm.
898. Inv. 7722. kart. 612b. Nal. Sisak.  
Slična svjetiljci br. 895, samo bez rupice u kanalu.  
Mjere: d. 87 mm, š. 59 mm, v. 29 mm, di. 32 mm.
899. Inv. 7722. kart. 613a. Nal. Sisak.  
Tip XVII. Dno udubljeno. Na ramenima tri zakržljale bradavke. U kanalu rupica. Glina crvena, faktura i izradba osrednje.  
Mjere: d. 77 mm, š. 50 mm, v. 29 mm, di. 30 mm.  
III—IV st. n. e.
900. Inv. 7722. kart. 613b. Nal. Sisak.  
Slična prethodnoj svjetiljci, samo što ima dvije bradavke i jedno rame uže.  
Mjere: d. 75 mm, š. 48 mm, v. 28 mm, di. 29 mm.
901. Inv. 2088. kart. 755. Nal. Vinkovci.  
Tip XVII. Dno udubljeno. Na ramenima dvije zakržljale bradavke. Glina crvena, sirovija izradba.  
Mjere: d. 69 mm, š. 46 mm, v. 26 mm, di. 32 mm.  
III st. n. e.
902. Inv. 7722. kart. 619. Nal. Sisak.  
Slična prethodnoj svjetiljci, samo nešto manja i rađena iz sive gline.  
Mjere: d. 63 mm, š. 40 mm, v. 24 mm, di. 25 mm.
903. Inv. 7722. kart. 600. Nal. Sisak.  
Tip XVII. Na dnu dvije kružnice. Na ramenima tri bradavke. U kanalu rupica. Glina žutosivkasta, slabo pečena.  
Mjere: d. 84 mm, š. 54 mm, v. 30 mm, di. 35 mm.  
III st. n. e.
904. Inv. 10.818. kart. 984. Nal. Sisak, uz novac IV st.  
Tip XVII. Na ramenima tri zakržljale bradavke. Na dnu urezana, nepravilna kružnica. U kanalu rupica. Glina blijedoružičasta s tragovima gorenja. Sirovija izradba.  
Mjere: d. 95 mm, š. 67 mm, v. 33 mm, di. 35 mm.
905. Inv. 10.819. kart. 985. Nal. Sisak.  
Slična prethodnoj svjetiljci, samo što je iz žućkaste gline, mekše fakture. Nazire se vrlo izlizana firma.  
Mjere: d. 95 mm, š. 65 mm, v. 34 mm, di. 36 mm.



906. Inv. 10.820. kart. 986. Nal. Sisak.  
Tip XVII. Na dnu firma posve izlizana i nečitljiva. Na ramenima tri plosnate, uglate bradavke. Glina žućkasta s crvenim namazom boje. Sirovije rađena i malo deformirana.  
Mjere: d. 94 mm, š. 62 mm, v. 32 mm, di. 29 mm.
907. Inv. 10.821. kart. 987. Nal. Sisak.  
Isti tip. Na dnu su dva plitka, nepravilna prstena. Na ramenima tri plosnate, rascijepljene bradavke. U kanalu ovalna rupica. Glina žućkasta s tragovima smeđe boje. Deformirana.  
Mjere: d. 89 mm, š. 60 mm, v. 34 mm, di. 33 mm.  
III st. n. e.
908. Inv. 10.822. kart. 988. Nal. Sisak.  
Isti tip. Dno jače izlizano. Na ramenima dvije zakržljale bradavke. Ima dva bočna otvora. Glina žućkasta s jačim tragovima gorenja. Sirovija izradba.  
Mjere: d. 91 mm, š. 59 mm, v. 33 mm.  
III—IV st. n. e.
909. Inv. 10.823. kart. 989. Nal. Sisak.  
Isti tip. Na dnu ispupčenje, vjerojatno izlizani pečat. Na ramenima dvije kvrgaste bradavke. Glina žućkasta s tragovima smeđe boje. Mekša faktura i sirovija izradba.  
Mjere: d. 85 mm, š. 56 mm, v. 28 mm, di. 33 mm.  
III—IV st. n. e.
910. Inv. 10.825. kart. 990. Nal. Sisak. TABLA XXXVII, 5  
Isti tip. Dno ovalno, malo udubljeno. Na ramenima 3 plosnate i nejednake bradavke. Rupica u kanalu. Glina ružičasta s jačim tragovima gorenja.  
Mjere: d. 88 mm, š. 60 mm, v. 28 mm, di. 33 mm.  
III—IV st. n. e.
911. Inv. 10.824. kart. 991. Nal. Sisak. TABLA XXXVII, 9 i 9a  
Isti tip. Na dnu udubljenje. Oko diska jako zadebljana traka. Na ramenima tri rasplinite bradavke. Glina crvena s tragovima gorenja. Masivna stijenka.  
Mjere: 87 mm, š. 58 mm, v. 28 mm, di. 27 mm.
912. Inv. 10.826. kart. 992. Nal. Sisak.  
Isti tip. Na ramenima dvije procijepljene bradavke. U kanalu ovalna rupica. Glina žućkasta sa slabim tragovima smeđe boje. Faktura mekša, sirovija izradba.  
Mjere: d. 70 mm, š. 48 mm, v. 25 mm, di. 31 mm.
913. Inv. 10.827. kart. 993. Nal. Sisak.  
Slična prethodnoj svjetiljci samo manja i s jačim tragovima crvene boje.  
Mjere: d. 64 mm, š. 43 mm, v. 22 mm, di. 25 mm.
914. Inv. 10.828. kart. 994. Nal. Sisak.  
Slična svjetiljci br. 910, samo nešto deformirana.  
Mjere: d. 65 mm, š. 43 mm, v. 23 mm, di. 26 mm.
915. Inv. 10.829. kart. 995. Nal. Sisak.  
Svjetiljka gotovo identična po izgledu, fakturi i veličini svjetiljkama br. 911 i 912.  
Mjere: d. 65 mm, š. 44 mm, v. 24 mm, di. 26 mm.

916. Inv. 10.830. kart. 996. Nal. Sisak.  
Tip XVII. Oko diska jako istaknuta traka. Na ramenima tri dugoljaste bradavke. Glina smeđa s jačim tragovima gorenja. Masivna i sirovo izrađena.  
Mjere: d. 62 mm, š. 42 mm, v. 25 mm, di. 20 mm.  
III—IV st. n. e.
917. Inv. 10.831. kart. 997. Nal. Sisak.  
Isti tip. Oko diska nepravilna zadebljana traka. Na ramenima tri posve zakržljale bradavke. Dno deformirano. Glina žutosiva, nejednako pečena. Masivna. i zdepasta.  
Mjere: d. 61 mm, š. 39 mm, v. 24 mm, di. 21 mm.  
IV st. n. e.
918. Inv. 7722. kart. 622. Nal. Sisak.  
Slična prethodnoj samo nos oštećen. Glina crvenkasta i siva, nejednako pečena.  
Mjere: d. 85 mm, š. 57 mm, v. 33 mm, di. 34 mm.
919. Inv. 8844. kart. 773. Nal. nepoznato.  
Slična svjetiljci br. 917, samo oštećen vrh nosa. Glina žućkasta s tragovima crvene boje i narančaste glazure.  
Mjere: d. 85 mm, š. 57 mm, v. 33 mm, di. 34 mm.
920. Inv. 8761. kart. 644. Nal. Vrlika.  
Tip XVII. Na dnu dvije kružnice, dosta izlizane. Na ramenima tri plosnate bradavke. U kanalu rupica. Glina crvenožuta, mekša faktura i slabija izradba..  
Mjere: d. 103 mm, š. 71 mm, v. 35 mm, di. 41 mm.
921. Inv. 8831. kart. 760. Nal. Solin.  
Isti tip. Na dnu kružnica. Na ramenima dvije prizmatične bradavke. U kanalu rupica. Glina crvena, oštrije obrisi. Oštećenje na nosu.  
Mjere: d. —, š. 74 mm, v. 35 mm, di. 50 mm.  
II st. n. e.
922. Inv. 7703. kart. 617. Nal. Sisak, jaružanje Kupe.  
Isti tip. Dno ravno. Na ramenima tri dugoljaste bradavke. Glina smeđasta, slabija izradba. Donji dio nosa oštećen.  
Mjere: d. 89 mm, š. 59 mm, v. 32 mm, di. 32 mm.
923. Inv. 7704. kart. 602c. Nal. Sisak.  
Tip XVII. Dno ravno. Na ramenima tri deformirane i procijepljene bradavke. Glina crvena s tragovima gorenja. Disk i nos oštećeni.  
Mjere: d. 97 mm, š. 68 mm, v. 37 mm, di. 42 mm.  
II—III st. n. e.
924. Inv. 7934. kart. 615. Nal. Sisak.  
Slična prethodnoj svjetiljci, samo iz žućkastocrvene gline, mekše fakture.  
Mjere: d. 96 mm, š. 65 mm, v. 34 mm, di. 34 mm.
925. Inv. 7722. kart. 620c. Nal. Sisak, 1901.  
Slična svjetiljci br. 923, samo vrh nosa slomljen. Glina smeđasta, čvršće fakture.  
Mjere: d. —, š. 64 mm, v. 29 mm, di. 35 mm.

926. Inv. 7725. kart. 609. Nal. Sisak, jaružanje Kupe.  
Tip XVII. Dno ravno, disk ovalan. Na ramenima tri zakržljale bradavke. Glina smeđasta s česticama opeke. Grublja izradba. Oštećen vrh nosa.  
Mjere: d. —, š. 68 mm, v. 32 mm, di. 35 mm.
927. Inv. 7722. kart. 602b. Nal. Sisak. 1901.  
Slična prethodnoj, samo ima u kanalu rupicu i nešto je manja.  
Mjere: d. —, š. 65 mm, v. 30 mm, di. 35 mm.
928. Inv. 8244. kart. 633. Nal. Sisak, jaružanje Kupe. TABLA XXXIX, 5  
Tip XVII. Na ramenima dvije zakržljale bradavke. Glina tamnosiva, grublja izradba. Oštećen vrh nosa i drška.  
Mjere: d. 79 mm, š. 58 mm, v. 29 mm, di. 30 mm.  
IV st. n. e.
929. Inv. 7722. kart. 618a. Nal. Sisak.  
Na dnu dvije kružnice. Na ramenima dvije prizmatične bradavke. Glina crvena, osrednje izradbe. Disk oštećen.  
Mjere: d. 89 mm, š. 60 mm, v. 28 mm, di. 36 mm.  
II/III st. n. e.
930. Inv. 7722. kart. 618b. Nal. Sisak.  
Slična prethodnoj svjetiljci, samo što ima tri bradavke. Glina je svjetlije i tamnije siva, nejednako pečena. Dno oštećeno.  
Mjere: d. 87 mm, š. 58 mm, v. 24 mm, di. 36 mm.
931. Inv. 7722. kart. 618c. Nal. Sisak.  
Svjetiljka slična br. 926, samo iz žutosive gline.  
Mjere: d. 77 mm, š. 49 mm, v. 25 mm, di. 30 mm.
932. Inv. 8850. kart. 779. Nal. nepoznato.  
Slična svjetiljci br. 926. samo što ima smeđasti namaz boje.  
Mjere: d. 86 mm, š. 59 mm, v. 32 mm, di. 35 mm.
933. Inv. 8797. kart. 714. Nal. Jarmina, dar V. Bića, 1902.  
Slična svjetiljci br. 930. Glina crvenosmeđa.  
Mjere: d. 83 mm, š. 55 mm, v. 27 mm, di. 35 mm.
934. Inv. 1727. kart. 673. Nal. Osijek.  
Tip XVII. Na ramenima dvije zakržljale bradavke. Dno udubljeno. Glina crvena sa slabim tragovima smeđe boje. Disk oštećen. Faktura gušća, izradba osrednja.  
Mjere: d. 68 mm, š. 45 mm, v. 25 mm, di. 29 mm.
935. Inv. 1716. kart. 674. Nal. Osijek.  
Isti tip. Dno ravno. Na ramenima dvije bradavke. U kanalu rupica. Glina crvena, slabije izradbe. Probijen disk.  
Mjere: d. 72 mm, š. 47 mm, v. 25 mm, di. 30 mm.  
III st. n. e.

936. Inv. 7703. kart. 626a. Nal. Sisak, Colussi, 1900.  
Isti tip. Dno ravno. Na ramenima dvije dugoljaste bradavke. Glina žuta sa slabim tragovima crvene boje. Disk oštećen.  
Mjere: d. 66 mm, š. 49 mm, v. 25 mm, di. 26 mm.  
II—III st. n. e.
937. Inv. 7722. kart. 631. Nal. Sisak.  
Isti tip. Dno ravno. Na ramenima tri dugoljaste bradavke. U kanalu rupica. Glina žuta s tragovima crvene boje. Oštećen disk i nos.  
Mjere: d. —, š. 58 mm, v. 31 mm, di. 36 mm.
938. Inv. 10.311. kart. 922. Nal. Trst, dar Asta.  
Isti tip. Na oštećenom dnu dvije kružnice. Na ramenima dvije prizmatične bradavke. U kanalu rupica. Glina crvena i glačana. Bolja faktura i izradba.  
Mjere: d. 88 mm, š. 60 mm, v. 29 mm, di. 35 mm.  
II st. n. e.
939. Inv. 1561. kart. 708. Nal. Senj.  
Isti tip. Na oštećenom dnu dva plitka prstena. Na ramenima dvije prizmatične bradavke. U kanalu rupica. Glina crvena, finije izradbe i oštih obrisa.  
Mjere: d. 105 mm, š. 72 mm, v. 34 mm, di. 44 mm.  
II st. n. e.
940. Inv. 8841. kart. 770. Nal. nepoznato.  
Isti tip. Na ramenima dvije prizmatične bradavke. U kanalu rupica. Glina crvena, mekše fakture i bolje izradbe. Stijenka tanka.  
Mjere: d. 101 mm, š. 70 mm, v. 29 mm, di. 41 mm.
941. Inv. 8892. kart. 750. Nal. Stenjevec, rimsko groblje.  
Tip XVII. Na ramenima dvije bradavke, u kanalu rupica. Oštećeno dno i trakasta drška. Glina siva, mekše fakture i bolje izradbe.  
Mjere: d. 113 mm, š. 68 mm, v. 31 mm, di. 42 mm.  
I/II st. n. e.
942. Inv. 8790. kart. 702a. Nal. nepoznato.  
Isti tip. Na ramenima tri bradavke, u kanalu rupica. Glina siva, slabo pečena. Donji dio zdjelice oštećen.  
Mjere: d. 107 mm, š. 73 mm, v. 34 mm, di. 41 mm.
943. Inv. 7722. kart. 630. Nal. Sisak.  
Isti tip. Na ramenima dvije bradavke, u kanalu rupica. Glina tamnosiva, faktura gušća i bolja izradba. Nedostaje donji dio zdjelice.  
Mjere: d. 103 mm, š. 71 mm, v. 32 mm, di. 47 mm.  
II st. n. e.
944. Inv. 8837. kart. 765. Nal. nepoznato.  
Isti tip. Na ramenima dvije prizmatične bradavke. U kanalu rupica. Glina crvena, mekše fakture. Dno oštećeno.  
Mjere: d. 107 mm, š. 72 mm, v. 33 mm, di. 48 mm.  
II st. n. e.

945. Inv. 8837. kart. 759. Nal. Solin.  
Isti tip. Na ramenima dvije bradavke. U kanalu rupica. Glina crvena, mekše fature. Oštećen donji dio zdjelice.  
Mjere: d. 102 mm, š. 71 mm, v. 34 mm, di. 41 mm.  
II st. n. e.
946. Inv. 7720. kart. 624a. Nal. Sisak, jaružanje Kupe.  
Isti tip. Na dnu dvije kružnice. Na ramenima tri bradavke. Glina crvenosmeđa, grublje fature i izradbe. Nos oštećen.  
Mjere: d. —, š. 56 mm, v. 29 mm, di. 31 mm.  
III—IV st. n. e.
947. Inv. 7722. kart. 624b. Nal. Sisak.  
Slična prethodnoj svjetiljci, samo iz crvenosive gline.  
Mjere: d. —, š. 58 mm, v. 28 mm, di. 33 mm.
948. Inv. 7703. kart. 623. Nal. Sisak, dar Šipuš, 1915.  
Isti tip. Na ramenima tri kvrgaste bradavke. U kanalu rupica. Disk i nos oštećeni. Glina žuta s tragovima crvene boje.  
Mjere: d. —, š. 57 mm, v. 30 mm, di. 36 mm.  
III—IV st. n. e.
949. Inv. 7722. kart. 613c. Nal. Sisak.  
Isti tip. Na ramenima tri nepravilne bradavke. Oštećen vrh nosa. Glina žuta s tragovima crvene boje. Osrednja izradba.  
Mjere: d. —, š. 49 mm, v. 25 mm, di. 33 mm.  
III—IV st. n. e.
950. Inv. 8771. kart. 683. Nal. Novi Banovci, M. Fakundini, 1899.  
Isti tip. Na dnu dva prstena. Na ramenima tri kvrgaste bradavke. U kanalu rupica. Glina bjelkasta s tragovima smeđe boje.  
Mjere: d. —, š. 55 mm, v. 26 mm, di. 34 mm.
951. Inv. 7722. kart. 626c. Nal. Sisak.  
Isti tip. Na ramenima dvije zakržljale bradavke. U kanalu rupica. Disk oštećen. Glina žuta sa smeđim namazom boje.  
Mjere: d. —, š. 50 mm, v. 25 mm, di. 33 mm.
952. Inv. 7722. kart. 626b. Nal. Sisak. TABLA XXXIX, 6  
Slična prethodnoj svjetiljci, samo na dnu ima dvije kružnice, i nešto je slabije izrađena.  
Mjere: d. —, š. 45 mm, v. 22 mm, di. 29 mm.
953. Inv. 7768. kart. 632. Nal. Sisak.  
Isti tip. Na dnu nepravilan stajaći prsten. Na ramenima tri deformirane bradavke. Oštećeni disk, nos i traka duž kanala. Glina smeđasta, debela stijenka i grublja izradba.  
Mjere: d. 81 mm, š. 69 mm, v. 36 mm, di. 34 mm.  
III—IV st. n. e.

954. Inv. 8790. kart. 702b. Nal. Bakar, nekropola.  
Isti tip. Gornja polovina svjetiljke s dvije bradavke i rupicom u kanalu. Glina crvena, mekše fature.  
Mjere: d. 113 mm, š. 77 mm, v. —, di. 50 mm.  
II st. n. e.
955. Inv. 8763. kart. 646. Nal. Crikvenica.  
Isti tip. Gornja polovina svjetiljke, bez nosa. Na ramenima dvije bradavke, u kanalu rupica. Glina žuta, mekša fatura i bolja izradba.  
Mjere: 75 mm × 48 mm.  
II—III st. n. e.
956. Inv. 7730. kart. 627. Nal. Sisak.  
Isti tip. Gornja polovina svjetiljke, oštećenog nosa. Na ramenima dvije zakržljale bradavke, u kanalu rupica. Glina sivosmeđa, mekše fature.  
Mjere: 58 mm × 33 mm.
957. Inv. 7797. kart. 340. Nal. Sisak, jaružanje Kupe.  
Donja polovina firma svjetiljke iz smeđesive gline, s jakim tragovima gorenja. Grublja izradba.  
Mjere: d. 99 mm, š. 68 mm.
958. Inv. 7722. kart. 637. Nal. Sisak, 1926.  
Donja polovina svjetiljke iz crvene gline s jačim tragovima gorenja.  
Mjere: d. 89 mm, š. 60 mm.
959. Inv. 7732. kart. 341. Nal. Sisak.  
Slična prethodnoj fragmentiranoj svjetiljci, samo što je dno udubljeno, te ima plastičnu kaplju.  
Mjere: d. 99 mm, š. 60 mm.
960. Inv. 7732. kart. 347. Nal. nepoznato.  
Donja polovina firma svjetiljke, iz crvene gline, sivo dimljena.  
Mjere: d. 60 mm, š. 35 mm.
961. Inv. 10.832. kart. 998. Nal. Sisak.  
Slična prethodnoj fragmentiranoj svjetiljci, samo što je dno jače udubljeno.  
Mjere: d. 91,5 mm, š. 63 mm.
962. Inv. 1409. kart. 724. Nal. Stinica.  
Firma XVII. Na ramenima tri ušice za vješanje. U kanalu rupica. Disk i ramena oštećeni. Glina crvena, finija izradba.  
Mjere: d. 106 mm, š. 71 mm, v. —, di. 41 mm.  
I/II st. n. e.
963. Inv. 7723. kart. 627b. Nal. Sisak.  
Isti tip. Gornja polovina svjetiljke, bez nosa. Na ramenima dvije bradavke, u kanalu rupica. Glina crvena, mekše fature i osrednje izradbe.  
Mjere: d. 68 mm, š. 43 mm.

964. Inv. 7797. kart. 627c. Nal. Sisak.  
Slična prethodnoj fragmentiranoj svjetiljci. Na ramenima tri dugoljaste bradavke. Glina crvenosiva, nejednako pečena.  
Mjere: d. 56 mm, š. 33 mm.
965. Inv. 8795. kart. 706a. Nal. Bakar.  
Veći fragment zdjelice firma svjetiljke iz crvene gline, mekše fature.  
Mjere: 80 mm×44 mm.
966. Inv. 10.312. kart. 923. Nal. Trst, dar Aste.  
Fragment zdjelice firma svjetiljke s jednom prizmatičnom bradavkom. Glina crvena, tanja stijenka.  
Mjere: 72 mm×33 mm.  
II st. n. e.
967. Inv. 8894. kart. 868. Nal. Bakar.  
Fragment zdjelice firma svjetiljke iz crvene gline, mekše fature.  
Mjere: 72 mm×33 mm.
968. Inv. 10.833. kart. 999. Nal. Sisak.  
Veći fragment svjetiljke tipa XVII. Sačuvan dio diska, ramena i dna, s urezanim kružnicom i koncentričnim kružićem. Glina smeđa s tragovima crvene boje.  
Mjere: 101 mm×51 mm.
969. Inv. 10.834. kart. 1000. Nal. Sisak.  
Fragment zdjelice firma svjetiljke s jednom prizmatičnom bradavkom. Vide se djelomično dvije kružnice na dnu. Glina smeđastocrvena s tragovima crvene boje.  
Mjere: 84 mm×43 mm.
970. Inv. 7722. kart. 872. Nal. Sisak.  
Fragment donjeg dijela zdjelice iz crvene gline s tragovima crvene boje i gorenja.  
Mjere: 73 mm×42 mm.
971. Inv. 7070. kart. 767. Nal. Vinkovci.  
Fragment firma svjetiljke, sačuvan dio nosa i ramena. Glina crvena, čvrste fature.  
Mjere: 56 mm×52 mm.
972. Inv. 7797. kart. 872c. Nal. Sisak, jaružanje Kupe.  
Veći fragment donjeg dijela zdjelice firma svjetiljke s plastičnim znakom X. Glina crvenosmeđa.  
Mjere: 67 mm×37 mm.
973. Inv. 8267. kart. 880. Nal. Vidovgrad kraj Karlobaga.  
Fragment gornjeg dijela svjetiljke tipa XV s dvije rupice, jedna u kanaliću a druga na disku. Sačuvana je jedna ušica za vješanje. Glina crvena, fine fature.  
Mjere: 66 mm×54 mm.  
2. pol. I st. n. e.
974. Inv. 10.835. kart. 1001. Nal. Sisak.  
Fragment svjetiljke tipa XV. Sačuvan veći dio nosa, te komad diska i ramena. Glina crvenosmeđa, fine fature i izradbe.  
Mjere: 98 mm×49 mm.  
2. pol. I st. n. e.

975. Inv. 7722. kart. 879. Nal. Sisak.  
Fragment ramena firma svjetiljke s prizmatičnom bradavkom. Glina crvena, guste fature i precizne izradbe.  
Mjere: 51 mm × 18 mm.

*Varijante firme svjetiljki*

976. Inv. 7803. kart. 102. Nal. Sisak. TABLA XL, 1 i 1a  
**Varijanta 1.** Oko otvora za ulje proširenje poput diska. Nos uglato završen. Na dnu niska i šira nožica. Na ramenima dvije kvrgaste bradavke. Drška u obliku lista. Glina crvena, mekše fature, prevučena zelenosmeđom glazurom.  
Mjere: d. 114 mm, š. 56 mm, v. 86 mm (s drškom).  
III/IV st. n. e.
977. Inv. 7726. kart. 283. Nal. Sisak. TABLA XL, 2  
Ista varijanta. Na ramenima dvije uglate bradavke. Nasuprot nosa drška u obliku lista s naglašenim žilicama. Glina crvenožućkasta, mekše fature.  
Mjere: d. 95 mm, d. 52 mm, v. 23 mm, di. 35 mm.  
II—III st. n. e.
978. Inv. 7809. kart. 284. Nal. Sisak, 1900. TABLA XL, 3; XLVI, 1 i 1a  
Ista varijanta. Ima dva nosa i masivnu dršku trokutastog oblika, na kojoj su naglašene žilice. Na ramenima dvije bradavke. Na dnu nepravilan prsten i urezana firma TASTI/M (slovo M nije iznad slova A). Disk je oštećen. Glina crvena, gušće fature. Masivna.  
Mjere: d. 95 mm, š. 53 mm, v. 50 mm, (s drškom).  
III st. n. e.
979. Inv. 7809. kart. 280. Nal. Sisak, 1900. TABLA XL, 4; XLVI, 2  
Ista varijanta. Ima dva nosa i dršku rompskog oblika s rebrima. Na dnu su dvije urezane kružnice, a na ramenima dvije uglate bradavke. Glina crvena s crvenim namazom boje. Osrednja faktura i izradba.  
Mjere: d. 88 mm, š. 40 mm, v. 37 mm, di. 26 mm.  
III st. n. e.
980. Inv. 7809. kart. 281. Nal. Sisak. TABLA XLVI, 3  
Slična prethodnoj svjetiljci, samo oštećen vrh jednog nosa. Glina žućkasta s tragovima smeđe boje.  
Mjere: d. 88 mm, š. 40 mm, v. 39 mm (s drškom), di. 27 mm.
981. Inv. 7809. kart. 282a. Nal. Sisak. TABLA XLVI, 4  
Slična svjetiljci br. 978, samo oštećena drška. Glina žutocrvena, s crvenim namazom boje.  
Mjere: d. —, š. 38 mm, v. 21 mm, di. 22 mm.
982. Inv. 7809. kart. 282b. Nal. Sisak.  
Slična svjetiljci br. 978, samo oštećen nos. Glina žućkasta s crvenim namazom boje.  
Mjere: d. —, š. 39 mm, v. 22 mm, di. 23 mm.



983. Inv. 7801. kart. 93. Nal. Sisak. TABLA XLVI, 5  
**Varijanta 2.** Disk školjkasto nadsveden i ukrašen zrakasto raspoređenim rebrima. U sredini prstenasta drška. Nos izdužen s kratkim kanalom. Dno ravno. Glina smeđasta s crvenosmeđim namazom boje. Bolja faktura i izradba.  
 Mjere: d. 68 mm, š. 48 mm, v. 43 mm, (s drškom).  
 II—III st. n. e.
984. Inv. 8665. kart. 334. Nal. Sisak., 1912. TABLA XL, 7  
 Ista varijanta. Na ovcem i školjkasto ispupčenom disku zrakasti ukras i dva otvora za ulje. U sredini pločasta drška providena rupom. Na ramenima tri kvrgaste bradavke. Dno udubljeno. Glina bjelkasta, mekše fature. Bolja izradba.  
 Mjere: d. 110 mm, š. 78 mm, v. 50 mm (s drškom), di. 47 mm.  
 II—III st. n. e.  
 Anal. Kellner, Glasnik 1895, str. 193, sl. 118.
985. Inv. 7732. kart. 333. Nal. Sisak, Kupa.  
 Ista varijanta. Gornji dio svjetiljke slična prethodnoj, samo što nedostaje vrh nosa. Glina žućkasta, mekše fature i sirovije izradbe.  
 Mjere: d. —, š. 67 mm, v. —, di. 37 mm.
986. Inv. 8663. kart. 335. Nal. Trst, dar Aste. TABLA XL, 6  
 Ista varijanta. Na disku stilizirana lavlja glava s oštećenom ušicom za vješanje i s dva otvora, jedan iznad glavice, a drugi bočno. Na ramenima tri uglate bradavke. Vrh nosa nedostaje. Na dnu firma VIBIANI, unutar dvaju prstenova, nešto izlizana. Glina crvena, glačana, s tragovima gorenja.  
 Mjere: d. 98 mm, š. 84 mm, v. 43 mm, di. 52 mm.  
 II st. n. e.  
 Anal. Menzel, sl. 53, 13. — Lerat, T. XVIII, 1947.
987. Inv. 8666. kart. 338. Nal. Mitrovica, 1883, kasnoantički grob.  
 Veći fragment svjetiljke, slične prethodnoj. Glina žućkasta s crvenosmeđim namazom boje.  
 Mjere: 66 mm × 55 mm.  
 Anal. Neumann. T. XI, 244.

*Svjetiljke ovalnog tijela s uglatim nosom*

988. Inv. 1724. kart. 279. Nal. Osijek, 1931. TABLA XL, 8  
 Disk je uokviren trakom koja teče prema nosu i obrubljuje ga. Drška pločasta s brazdom. Na dnu se naziru dva prstena. Glina smeđasta, grublje fature i izradbe. Masivna.  
 Mjere: d. 97 mm, š. 54 mm, v. 36 mm.  
 III st. n. e.  
 Publ. Iványi. T. LV, 2. — Anal. Intercisa II, T. LXXXV, 3.; Rubright, Sirmium III, T. XIV, 146.
989. 8654. kart. 302. Nal. nepoznato.  
 Gornji dio svjetiljke istog tipa. Nos oštećen. Na ramenima sa svake strane po tri nabora. Glina crvena s tragovima crvene boje. Faktura i izradba osrednje.  
 Mjere: d. 61 mm, š. 44 mm, v. 20 mm.  
 Anal. Iványi, T. LV, 4.; Rubright, Sirmium III, T. XIV, 148.

*Prstenaste svjetiljke s više nosova*

990. Inv. 10.840. kart. 1005. Nal. Sisak. TABLA XL, 5  
 Fragment svjetiljke od koje je sačuvan dio dna i prstena s tri manja, izvučena nosa, te grlić za prihvat ulja. Na prstenu su dva dublja žlijeba. Glina siva i crvena, stijenka debela. Na donjoj strani dna ostatak zelenosmeđe glazure.  
 Mjere: 10 mm × 6 mm × 4 mm.  
 Anal. Iványi, T. LV. 7.; Rubright, Sirmium III, T. XIV, 150.

*Otvorene svjetiljke — u obliku tignja*

991. Inv. 7800. kart. 809. Nal. Sisak. TABLA XLVI, 8  
 Zdjelica visokih stijenki s većim i podebljanim otvorom. Drška vodoravna, oblo završena i providena rupom. Stajaća ploha pojačana. Glina svjetložuta s česticama pijeska. Osrednja izradba.  
 Mjere: d. 84 mm, š. 64 mm, v. 40 mm.
992. Inv. 7789. kart. 348. Nal. Sisak. TABLA XLVI, 10  
 Isti tip. Zdjelica kalotasta sa širokim otvorom. Drška vodoravna, šiljato završena i providena rupom. Glina crvenkasta, glačana.  
 Mjere: d. 70 mm, š. 53 mm, v. 26 mm.  
 Anal. Miltner, T. XXVI, str. 101, sl. 41.
993. Inv. 7828. kart. 107a. Nal. Sisak. TABLA XLVI, 9  
 Isti tip, samo manja. Drška vodoravna i oblo završena. Rub otvora oštećen. Glina žućkasta, mekše fakture.  
 Mjere: d. 55 mm, š. 43 mm, v. 20 mm.  
 Anal. Miltner, Klagenfurt, sl. 41.
994. Inv. 7789. kart. 107. Nal. Sisak, jaružanje Kupe.  
 Slična svjetiljci br. 992, samo slomljen vrh drške i oštećen otvor. Glina crvenkasta s tragovima gorenja.  
 Mjere: d. —, š. 51 mm, v. 22 mm.
995. Inv. 7811. kart. 351. Nal. Sisak. TABLA XLVI, 11  
 Posve otvorena zdjelica okomitih stijenki. Drška pločasta i providena rupom. Glina sivosmeđasta s dosta čestica pijeska. Gruba faktura.  
 Mjere: d. 62 mm, š. 49 mm, v. 28 mm.
996. Inv. 7800. kart. 814. Nal. Mitrovica. D. Čobanić, 1906.  
 Isti tip. Zdjelica okrugla s niskom nožicom i velikim otvorom. Vidi se trag drške, ili je nešto bila povezana. Glina sivosmeđasta, dimljena i glačana.  
 Mjere: d. —, š. 56 mm, v. 32 mm.
997. Inv. 8877. kart. 816. Nal. Sisak. TABLA XLVI, 12  
 Otvorena dugoljasto-ovalna svjetiljka, na jednoj strani stisnuta u nos. Ravno dno. Glina žućkasta, mekše fakture i grublje izradbe.  
 Mjere: d. 85 mm, š. 53 mm, v. 27 mm.  
 Anal. Neumann, der Röm. Limes, XXII, T. IX, 230. — Menzel, sl. 69, 3.

998. Inv. 7790. kart. 349. Nal. Sisak, 1913. TABLA XLVI, 13  
Zdjelica kruškolikog oblika, visokih stijenki, stisnuta na jednoj strani u nos. Dno ravno. Glina siva, mekše fature i vrlo primitivne izradbe.  
Mjere: d. 82 mm, š. 41 mm, v. 33 mm.

*Svjetiljke u obliku zdjelice*

999. Inv. 8720. kart. 429. Nal. Sotin, 1897. TABLA XLI, 1; XLVII, 1  
**Varijanta 1a.** Nos izvučen prema gore, drška pločasta, vertikalno postavljena. Glina sivosmeđa, glazura zelenosmeđa. Masivna.  
Mjere: d. 101 mm, š. 69 mm, v. 37 mm.  
III—IV st. n. e.  
Publ. Iványi, str. 290, br. 4143.
1000. Inv. 8719, kart. 428. Nal. Sotin. TABLA XLI, 2  
Slična prethodnoj svjetiljci samo što je drška horizontalnije položena. Glina smeđasta i glazura smeđasta, mjestimično otpala.  
Mjere: d. 92 mm, š. 70 mm, v. 39 mm.  
Publ. Iványi, str. 290, br. 4142.  
Anal. Rubright, Sirmium III, T. XV, 159. i T. XVI, 207.
1001. Inv. 8694. kart. 401. Nal. Mitrovica. TABLA XLI, 3; XLVII, 3  
Ista varijanta. Nos jače izvučen nagore. Povišena stajaća ploha. Glina sivocrvenkasta, nejednako pečena. Glazura zelena.  
Mjere: d. 94 mm, š. 62 mm, v. 48 mm.  
Anal. Rubright, Sirmium III, T. XV, 160. i T. XVI, 206.
1002. Inv. 8696. kart. 403. Nal. Petrovačka Gradina. TABLA XLI, 4  
Ista varijanta. Nos širok i jako izvučen nagore. Pločasta drška je na vrhu oštećena. Glina crvena, glazura žutosmeđasta i zelenkasta, mjestimično otpala.  
Mjere: d. 101 mm, š. 61 mm, v. 43 mm.
1003. Inv. 8722. kart. 431. Nal. Novi Banovci vrt Ž. Živković, 1909. TABLA XLVII, 4  
Ista varijanta. Nos horizontalnije položen i na vrhu malo oštećen. Drška kratka, pločasta i koso postavljena. Glina sivosmeđasta, glazura zelenosmeđa.  
Mjere: d. 86 mm, š. 65 mm, v. 44 mm.
1004. Inv. 8718. kart. 427. Nal. Mitrovica, vrt J. Biondića, kuplj. 1903.  
Ista varijanta. Nos kratak, ali strši nagore. Drška klinasta. Povišena stajaća ploha. Glina crvenosivkasta s tragovima zelenkaste glazure.  
Mjere: d. 88 mm, š. 41 mm, v. 62 mm.
1005. Inv. 1900. kart. 435. Nal. Rakovac, brdo Stručica. TABLA XLVII, 2  
Ista varijanta. Manji nos, malo izvučen. Na obodu ramena žlijeb. Povišena stajaća ploha. Drška oštećena. Glina crvena, glazura smeđezelene boje, deblje nanesena.  
Mjere: d. 112 mm, š. 90 mm, v. 49 mm.
1006. Inv. 8737. kart. 449. Nal. nepoznato.  
Ista varijanta. Nos širok i izvučen nagore. Drška oštećena. Glina tamnije siva s tragovima zelenosmeđe glazure, tanje nanesene.  
Mjere: d. 86 mm, š. 60 mm, v. 37 mm.

1007. Inv. 8698. kart. 405. Nal. Mitrovica. TABLA XLVII, 5  
Ista varijanta. Nos slomljen. Drška previnuta i bočno stisnuta. Glina siva sa svjetlozelenom glazurom, koja se ljušti.  
Mjere: d. —, š. 72 mm, v. 45 mm.
1008. Inv. 8700. kart. 407. Nal. Mitrovica, 1883.  
Ista varijanta. Oštećen rub nosa i prstena. Drška u početku valjkasta, previnuta i prema prstenu stisnuta. Glina crvena i siva, nejednako pečena. Nema glazure.  
Mjere: d. 101 mm, š. 71 mm, v. 44 mm.
1009. Inv. 8726. kart. 437. Nal. Surčin, 1907. TABLA XLVII, 8  
Ista varijanta. Nos kratak i izvučen nagore. Drška oštećena. Glina crvenkasta, glazura smeđa, djelomično otpala.  
Mjere: d. 76 mm, š. 58 mm, v. 48 mm.
1010. Inv. 1901. kart. 434. Nal. Rakovac, brdo Stručica, 1909.  
Ista varijanta. Širok nos nešto oštećen. Slomljena drška. Glina siva, glazura smeđa.  
Mjere: d. —, š. 56 mm, v. 41 mm.
1011. Inv. 8738. kart. 450. Nal. nepoznato.  
Ista varijanta. Nos oštećen, jako strši nagore. Drška kvrgasta. Glina svjetložuta i siva, nejednako pečena. Glazura zelenožuta, tanko nanescena:  
Mjere: d. —, š. 63 mm, v. 46 mm.
1012. Inv. 8723. kart. 432. Nal. Novi Banovci, P. Poljanac, 1913.  
Ista varijanta. Nos širok, na vrhu oštećen. Drška klinasta, vodoravno položena. Glina tamnosmeđa, grublja faktura. Glazura zagasito smeđa.  
Mjere: d. —, š. 65 mm, v. 40 mm.  
Publ. Iványi, str. 290. br. 4137.
1013. Inv. 8739. kart. 451. Nal. nepoznato.  
Ista varijanta. Nos kratak, polazi od samog prstena. Drška pločasto-uglata, izvučena prema gore. Stajaća ploha oštećena. Glina svjetlocrvena, bez glazure. Faktura mekša.  
Mjere: d. 78 mm, š. 54 mm, v. 39 mm.
1014. Inv. 8244. kart. 399. Nal. Sisak. TABLA XLVII, 6  
Ista varijanta. Nos kratak i spojen s prstenom. Drška pločasta, više uglata. Glina tamnosiva, bez glazure. Grublja izradba.  
Mjere: d. 77 mm, š. 56 mm, v. 34 mm.
1015. Inv. 1738. kart. 440. Nal. Osijek, 1927. TABLA XLVIII, 8  
Ista varijanta. Nos kraći, izvučen nagore. Drška oštećena. Glina crvena s jakim tragovima gorenja, bez glazure. Grublja faktura.  
Mjere: d. 80 mm, š. 63 mm, v. 34 mm.
1016. Inv. 8708. kart. 426. Nal. Mitrovica, Dierich, 1883.  
Ista varijanta. Nos naznačen velikim otvorom na samoj zdjelici. Drška malo oštećena. Glina crvena, bez glazure. Grublja izradba.  
Mjere: d. 68 mm, š. 61 mm, v. 30 mm.

1017. Inv. 8730. kart. 442. Nal. Dalj, pilana, 1906. TABLA XLVII, 7  
Ista varijanta. Nos horizontalan. Drška oštećena. Glina svjetlocrvena, mekše fakture, sa slabim tragovima žutosmeđe glazure.  
Mjere: d. 84 mm, š. 74 mm, v. 34 mm.
- TABLA XLVII, 9
1018. Inv. 10.133. kart. 796. Nal. Varaždinske Toplice, antičko kupalište 1953.  
Ista varijanta. Oštećen nos i vrh drške. Glina crvenkasta, glazura zelenkastosmeđe boje, tanje nanescena.  
Mjere: d. —, š. 70 mm, v. 38 mm.  
Publ. B. Vikić-Belančić — M. Gorenc, Vjesnik AMZ 3. ser. I, str. 110.
- TABLA XLII, 1; XLVII, 11
1019. Inv. 8725. kart. 436. Nal. St. Slankamen, vinograd Haulika, 1903.  
**Varijanta 1 b.** Nos kratak i vodoravno položen. Drška pločasto-ovalna. Glina crvena, glazura zelenosmeđa, nepostojana. Grublji rad.  
Mjere: d. 124 mm, š. 80 mm, v. 49 mm.  
III—IV st. n. e.  
An. Sucidava, Dacia III, sl. 20, 3.
1020. Inv. 8715. kart. 424. Nal. St. Slankamen, 1903.  
Vrlo slična prethodnoj svjetiljci, samo drška oštećena. Glina crvena, glazura svjetlosmeđa.  
Mjere: d. 108 mm, š. 83 mm, v. 48 mm.
1021. Inv. 8706. kart. 414. Nal. Mitrovica, 1902. TABLA XLII, 2; XLVII, 10  
Ista varijanta. Nos izvučen nagore. Drška pločasta, polukružno svinuta prema prstenu. Neravna stajaća ploha. Glina smeđasta i siva, sa slabim tragovima glazure bez sjaja. Deformirana.  
Mjere: d. 118 mm, š. 87 mm, v. 44 mm.  
Anal. Rubright, Sirmium III, T. XVII, 237.
1022. Inv. 8647. kart. 273. Nal. Mitrovica. TABLA XLVIII, 1  
Ista varijanta. Nos na rubu zadebljan i izvučen nagore. Drška valjkasta, previnuta i bočno stisnuta. Glina smeđa, glazura zelenosmeđa, deblje nanescena.  
Mjere: d. 113 mm, š. 87 mm, v. 52 mm.  
IV st. n. e.  
Anal. Intercisa II, T. XXIII, 10
1023. Inv. 8716. kart. 425. Nal. Mitrovica, 1903. vrt Biondića. TABLA XLII, 3; XLVIII, 3  
Ista varijanta. Nos dulji, izvučen nagore. Drška previnuta prema prstenu. Glina crvena, glazura smeđa, bez sjaja, mjestimično otpala.  
Mjere: d. 114 mm, š. 70 mm, v. 43 mm.  
Anal. Neumann, T. XIV, 260.; Rubright, Sirmium III, T. XVII, 247.
1024. Inv. 8693. kart. 400. Nal. Mitrovica.  
Ista varijanta. Nos izvučen i vodoravno položen. Drška ovalna i pločasta. Glina crvena, glazura svjetlozelena i smeđa. Mjere: d. 110 mm, š. 68 mm, v. 40 mm.
- TABLA XLVIII, 5
1025. Inv. 8705. kart. 413. Nal. Mitrovica, Mandelos, vinograd R. Čobanića.  
Ista varijanta. Nos sličan kao na svjetiljci br. 1022. Drška okomitije postavljena. Glina crvena, bez glazure. Faktura mekša.  
Mjere: d. 102 mm, š. 69 mm, v. 39 mm.

1026. Inv. 8244. kart. 460. Nal. Sisak. Novac IV st. TABLA XLII, 5  
Ista varijanta. Nos kratak i jako širok. Drška pločasta, bočno stisnuta. Glina smeđasta, bez glazure.  
Mjere: d. 107 mm, š. 70 mm, v. 35 mm.  
Publ. Iványi, T. LVI, 6, br. 4130.
1027. Inv. 8729. kart. 441. Nal. Krčkovačka Juga. TABLA XLVII, 12  
Ista varijanta. Nos vodoravan, a drška pločasta. Glina crvenkasta, bez glazure.  
Mjere: d. 112 mm, š. 79 mm, v. 44 mm.
1028. Inv. 8244. kart. 398. Nal. Sisak. TABLA XLII, 4  
Ista varijanta. Nos kratak, širok i nešto oštećen. Drška klinasta, koso položena. Glina žućkastocrvena i crna, nejednako pečena. Nema glazure.  
Mjere: d. 120 mm, š. 76 mm, v. 35 mm.
1029. Inv. 8724. kart. 433. Nal. Novi Banovci.  
Slična svjetiljci br. 1021, samo što je nos kraći i malo oštećen. Glina siva i žućkasta, glazura smeđezelena, nepostojana.  
Mjere: d. 111 mm, š. 68 mm, v. 45 mm.
1030. Inv. 8699. kart. 406. Nal. Mitrovica, 1903. TABLA XLI, 5  
Slična svjetiljci br. 1023, samo što je nos vodoravnije položen. Glina je crvena s tragovima glazure narančaste boje.  
Mjere: d. 104. mm, š. 70 mm, v. 39 mm.
1031. Inv. 8732. kart. 444. Nal. nepoznato.  
Ista varijanta. Nos oštećen, a drška polukružno svinuta i bočno stisnuta. Ima usku stajaću plohu. Glina sivosmeđa, glazura tamnozeleno.  
Mjere: d. —, š. 77 mm, v. 48 mm.
1032. Inv. 8713. kart. 422. Nal. Stari Slankamen. TABLA XLVIII, 4  
Ista varijanta. Nos oštećen, drška polukružno i bočno svinuta. Glina smeđasta, glazura svjetlozelena.  
Mjere: d. —, š. 75 mm, v. 44 mm.
- TABLA XLI, 6
1033. Inv. 8695. kart. 402. Nal. Mitrovica, rimski zidani grob u Srijemskoj ulici.  
Ista varijanta. Nos širok, izvučen nagore i oštećen na vrhu. Drška valjkasta, previnuta i nakrivljena. Ima užu stajaću plohu. Glina crvena, glazura narančasta.  
Mjere: d. —, š. 60 mm, v. 43 mm.  
IV st. n. e.
1034. Inv. 8697. kart. 404. Nal. Mitrovica, 1903.  
Ista varijanta. Nos širok i oštećen. Drška slomljena. Glina crvena, glazura zelena, nepostojana.  
Mjere: d. —, š. 70 mm, v. 44 mm.
1035. Inv. 8705. kart. 412. Nal. Mitrovica, dar Junga, 1900. TABLA XLVIII, 2  
Ista varijanta. Nos oštećen, a drška pločasta i na vrhu slomljena. Glina tamnosiva, glazura svjetlozelena.  
Mjere: d. —, š. 66 mm, v. 37 mm.

1036. Inv. 8733. kart. 445. Nal. nepoznato. TABLA XLVIII, 6  
Ista varijanta. Nos vodoravan i na vrhu slomljen. Drška slična onoj sa svjetiljke 1021. Glina crvena, glazura svjetlo i tamno zelena, mjestimično otpala.  
Mjere: d. —, š. 70 mm, v. 43 mm.
1037. Inv. 8721. kart. 430. Nal. Sotin.  
Ista varijanta. Nos oštećen, a drška slična onoj na svjetiljci 1023. Glina crveno-smeđa, glazura zelenkasta.  
Mjere: d. —, š. 75 mm, v. 42 mm.
1038. Inv. 8701. kart. 408. Nal. Mitrovica, vrt j. Biondića, 1903. TABLA XLVIII, 7  
Ista varijanta. Nos oštećen, a drška pločasta i polukružno svinuta prema prstenu. Glina crvenkasta, glazura svjetlosmeđa.  
Mjere: d. —, š. 63 mm, v. 33 mm.
1039. Inv. 8736. kart. 448. Nal. nepoznato.  
Slična prethodnoj svjetiljci. Glina crvena, a glazura gotovo potpuno otpala.  
Mjere: d. —, š. 64 mm, v. 42 mm.
1040. Inv. 8717. kart. 426. Nal. Mitrovica, Griesbach, 1905.  
Slična svjetiljci br. 1036, samo što je drška previnuta s procijepom. Glina crvena, glazura svjetlo zelena, nepostojana.  
Mjere: d. —, š. 60 mm, v. 43 mm.  
III—IV st. n. e.
1041. Inv. 8714. kart. 423. Nal. Stari Slankamen.  
Ista varijanta. Nos oštećen, a drška slična onoj na svjetiljci br. 1030. Glina crvena, glazura zelena, tanje nanescena.  
Mjere: d. —, š. 65 mm, v. 36 mm.
1042. Inv. 8734. kart. 446. Nal. nepoznato.  
Ista varijanta. Nos slomljen, a zdjelica nešto oštećena. Drška pločasta. Glina crvena, glazura smeđezelenkasta.  
Mjere: d. —, š. 64 mm, v. 40 mm.
1043. Inv. 8244. kart. 461. Nal. Sisak, Dierich. TABLA XLVIII, 9  
Ista varijanta. Nos je širok i oštećen na vrhu. Drška pločasta izvučena nagore. Glina crvena, bez glazure. Faktura mekša.  
Mjere: d. —, š. 68 mm, v. 37 mm.  
III—IV st. n. e.  
Publ. Iványi, str. 290, br. 41132.
1044. Inv. 8244. kart. 456. Nal. Sisak, Dierich. Novac IV st.  
Ista varijanta. Nos je kratak i oštećen. Drška pločasta, na vrhu slomljena. Ima stajaći prsten. Glina smeđecrna, glačana. Grublja izradba.  
Mjere: d. —, š. 66 mm, v. 40 mm.  
Publ. Iványi, str. 289, br. 4129.
1045. Inv. 8244. kart. 397. Nal. Sisak. TABLA XLVIII, 11  
Ista varijanta. Nos oštećen, drška klinasta, koso postavljena. Glina smeđa s tragovima glazure smeđe boje.  
Mjere: d. —, š. 63 mm, v. 40 mm.

1046. Inv. 8244. kart. 396. Nal. Sisak. J. Krapak.  
Ista varijanta. Nos širok i na vrhu slomljen. Drška oštećena. Glina žućkasta, bez glazure. Faktura grublja.  
Mjere: d. —, š. 66 mm, v. 35 mm.
1047. Inv. 8244. kart. 458. Nal. Sisak. TABLA XLVIII, 12  
Ista varijanta. Nos je kratak s velikim otvorom do samog prstena. Drška slomljena. Glina crvena, bez glazure. Masivna.  
Mjere: d. —, š. 72 mm, v. 33 mm.
1048. Inv. 8244. kart. 394. Nal. Sisak, jaružanje Kupe.  
Ista varijanta. Vrh nosa oštećen, a drška slomljena. Glina tamnosiva, bez glazure. Faktura mekša.  
Mjere: d. —, š. 60 mm, v. 35 mm.  
Publ. Iványi, str. 290, br. 4135.
1049. Inv. 8702. kart. 409. Nal. Mitrovica.  
Ista varijanta. Nos jako izvučen nagore. Drška slomljena. Glina crvena, bez glazure. Faktura mekša.  
Mjere: d. —, š. 69 mm, v. 39 mm.
- TABLA XLIX, 1
1050. Inv. 8703. kart. 410. Nal. Mitrovica, rimski kasnocarski grob, vrt J. Biondića.  
Ista varijanta. Nos uži, izvučen nagore. Drška slomljena. Glina crvenkasta, bez glazure. Grublja izradba.  
Mjere: d. —, s. 72 mm, v. 38 mm.  
IV st. n. e.
1051. Inv. 8704. kart. 411. Nal. Mitrovica, 1901. TABLA XLVIII, 10  
Ista varijanta. Nos oštećen kao i drška s dijelom ramena. Glina crvena, glazura smeđastozelena, tanje nanesena.  
Mjere: d. —, š. 60 mm, v. 31 mm.
1052. Inv. 8707. kart. 415. Nal. Mitrovica, 1901. TABLA XLIX, 7  
Ista varijanta. Nos uzak i vodoravno položen. Prsten oko otvora visok, a drška slomljena. Glina smeđa, bez glazure.  
Mjere: d. —, š. 71 mm, v. 35 mm.
1053. Inv. 8244. kart. 395. Nal. Sisak, Dierich.  
Ista varijanta. Nos kratak i oštećen na vrhu. Drška slomljena. Glina crvenosmeđa, bez glazure.  
Mjere: d. —, š. 66 mm, v. 38 mm.
1054. Inv. 8244. kart. 455. Nal. Sisak. TABLA XLIII, 1; XLIX, 3  
**Varijanta 2.** Nos zadebljan, kratak i izvučen nagore. Prsten oko otvora nizak i širok. Šira stajuća ploha. Glina smeđa i siva, nejednako pečena i bez glazure. Faktura grublja.  
Mjere: d. 78 mm, š. 63 mm, v. 32 mm.  
Publ. Iványi, T. LVI, 4, br. 4157.



1055. Inv. 8244. kart. 455a.  
Ista varijanta. Nos kratak i vodoravno položen. Prsten visi prema unutra. Glina žutocrvena, bez glazure. Faktura mekša.  
Mjere: d. 80 mm, š. 66 mm, v. 40 mm.  
Publ. Iványi, str. 291, br. 4158.
1056. Inv. 8731. kart. 443. Nal. Ilok, dar 1912. TABLA XLIX, 5  
Ista varijanta. Nos oštećen. Stajaća ploha visoka, slična niskoj nožici. Glina crvenkasta, bez glazure.  
Mjere: d. —, š. 78 mm, v. 49 mm.
1057. Inv. 10.836. kart. 1002. Nal. Novi Banovci. TABLA XLIII, 3  
Ista varijanta. Nos kratak, prsten oko diska istaknut. Glina crvenkasta, glazura zelena.  
Mjere: d. 94 mm, š. 82 mm, v. 50 mm, di. 40 mm.  
Publ. Iványi, str. 291, br. 4155. Anal. Rubright, Sirmium III, T. XV, 161.
1058. Inv. 10.837. kart. 1003. Nal. Rakovac.  
Slična prethodnoj svjetiljci, samo nos oštećen.  
Mjere: d. 80 mm, š. 60 mm, v. 41 mm, di. 32 mm.  
Publ. Iványi, str. 291, br. 4156.
1059. Inv. 10.838. kart. 1004. Nal. Sisak.  
Ista varijanta. Nos kratak, disk obrubljen prstenom. Glina crvenkasta, glazura zelena.  
Mjere: d. 90 mm, š. 71 mm, v. 35 mm, di. 45 mm.  
Publ. Iványi, T. LVI, 4. br. 4153.
1060. Inv. 8943. kart. 467. Nal. Vis. TABLA XLIX, 6; XLIII, 2  
**Varijanta 3.** Nos uzak, kratak i nagore izvučen. Drška pločasta. Ravna stajaća ploha. Glina crvenožučkasta, bez glazure.  
Mjere: d. 73 mm, š. 52 mm, v. 20 mm.  
III/IV st. n. e.
- TABLA XLIX, 4
1061. Inv. 8727. kart. 438. Nal. Radovanci, rimski grob IV st., vinograd S. Stojčevića.  
Ista varijanta. Nos kratak i šiljat. Otvor za ulje oštećen. Drška pločasta s rupicom. Glina smeđocrvena, glazura smeđezelena. Puna ožiljaka.  
Mjere: d. 98 mm, š. 69 mm, v. 30 mm.
1062. Inv. 2070. kart. 463. Nal. Vinkovci, kasno-carski grob. TABLA XLIII, 4 i 4a  
**Varijanta 4.** Otvor podebljan poput gliča, nos izvučen nagore. Drška trakasta, okomito postavljena. Glina crvenožučkasta s tragovima crvene boje.  
Mjere: d. 85 mm, š. 75 mm, v. 45 mm.  
IV st. n. e.
1063. Inv. 2070. kart. 464. Nal. Vinkovci, Lenije, kasnocarski grob. TABLA XLIII, 5 i 5a  
Slična prethodnoj, samo otvor nešto uži. Drška trakasta. Glina žutocrvenkasta.  
Mjere: d. 86 mm, š. 73 mm, v. 52 mm.  
IV st. n. e.

1064. Inv. 8742. kart. 466. Nal. Gornja Krajina.  
Ista varijanta. Nos jako izdužen i koso odrezan. Trakasta drška koja počinje od oboda dna, a završava kod otvora. Glina žuta s tragovima namaza smeđe boje.  
Mjere: d. 91 mm, š. 54 mm, v. 32 mm.
1065. Inv. 8728. kart. 439. Nal. Radovanci, rimski grob IV st. n. e. TABLA XLIX, 10  
Ista varijanta. Nos izvučen i vodoravno položen. Drška trakasta sa širim žljebom, oštećeno. Pojačana stajaća ploha. Glina žućkasta s tragovima crvene boje i smeđaste glazure.  
Mjere: d. 81 mm, š. 68 mm, v. 42 mm.
1066. Inv. 8741. kart. 465. Nal. Štrbinci, 1985. TABLA XLIX, 8  
Slična je br. 1060 samo što je slomljena drška i oštećeno dno. Glina crvenosmeđa, s tragovima gorenja.  
Mjere: d. 81 mm, š. 67 mm, v. 43 mm.
1067. Inv. 7786. kart. 188. Nal. Sisak. TABLA XLII, 6  
**Varijanta 5.** Nos posve malo izvučen. Gornja ploha ravna s naglašenim žlijebom na obodu. Drška oštećena. Dno udubljeno. Glina crvena i siva, nejednako pečena. Grublja izradba.  
Mjere: d. 86 mm, š. 68 mm, v. 32 mm.  
Publ. Iványi, T. LVII, 4. — Anal. Lerat, T. XXIII, 199. — Deringer, Lauriacum, str. 62, sl. 13, 1001. i T. XIV, 62.
1068. Inv. 8740. kart. 454. Nal. Sisak, 1900. TABLA XLIX, 9  
Ista varijanta. Nos kratak, na rubu oštećen. Ima usku nožicu. Bez drške. Glina smeđesiva, glazura smeđastosiva sa srebrnim sjajem.  
Mjere: d. 87 mm, š. 84 mm, v. 39 mm.  
Publ. Iványi, T. LVII, 2.
1069. Inv. 7788. kart. 457. Nal. Sisak.  
Ista varijanta. Kratak nos na vrhu oštećen. Bez drške. Glina crvenožućkasta, mekše fature, bez glazure.  
Mjere: d. 66 mm, š. 68 mm, v. 33 mm.
1070. Inv. 7786. kart. 350. Nal. Sisak.  
Ista varijanta. Nos naznačen otvorom na zdjelici. Bez drške. glina crvena, sivo dimljena. Trag gorenja na nosu.  
Mjere: 55 mm, š. 48 mm, v. 15 mm.  
IV st. n. e.
1071. Inv. 7786. kart. 188. Nal. nepoznato.  
Ista varijanta. Na ramenima dvije kružnice. Bez drške. Glina crvena.  
Mjere: d. 75 mm, š. 68 mm, v. 32 mm.
1072. Inv. 8243. kart. 453. Nal. Sisak. TABLA XLIII, 6  
**Varijanta 6.** Nos širok s velikim otvorom, koji seže do prstena. Drška pločasta, koso postavljena. Glina crvena, bez glazure, s tragovima gorenja. Gruba površina.  
Mjere: d. 124 mm, š. 85 mm, v. 45 mm.  
IV st. n. e.

1073. Inv. 8243. kart. 452. Nal. Sisak, Dierich. TABLA XLIX, 11  
Slična prethodnoj, samo drška na vrhu oštećena i nakrivo postavljena. Glina crvena, bez glazure. Grublja izradba.  
Mjere: d. 114 mm, š. 81 mm, v. 51 mm.
1074. Inv. 8709. kart. 462. Nal. Mitrovica. TABLA XLIII, 7; XLIX, 2  
Ista varijanta. Disk dublje uvučen. Nos usmjeren nagore. Drška polukružno pločasta. Viša stajaća ploha. Glina crvena, mekše fature. Osrednja izradba.  
Mjere: d. 110 mm, š. 81 mm, v. 35 mm.  
Anal. Deringer, Lauriacum, str. 61, sl. 12, W 73.
1075. Inv. 7802. kart. 189. Nal. Sisak, 1930. TABLA XLIX, 12  
Slična svjetiljkama varijante 6. Oveći disk ima četiri rupice. Nos je širok i na vrhu slomljen. Drška pločasta. Glina crvena, sivo dimljena.  
Mjere: d. —, š. 63 mm, v. 36 mm, di. 46 mm.
1076. Inv. 8881. kart. 827. Nal. Krk.  
Fragment svjetiljke ovog tipa, jako istaknutog nosa. Glina smeđasta, glazura svjetlozelena.  
Mjere: 96 mm × 63 mm.

### *Svjetiljke neuobičajenih oblika*

1077. Inv. 7727. kart. 163. Nal. Sisak.  
Svjetiljka dužeg nosa koji seže do prstena oko diska. Disk udubljen i bez ukrasa. Drška pločasta, vertikalno postavljena i providena rupom. Na dnu širi stajaći prsten i dva slova ... NII ... Glina siva i žućkasta, mekše fature.  
Mjere: d. 105 mm, š. 68 mm, v. 32 mm.
1078. Inv. 7727. kart. 777. Nal. Sisak, Moses, 1900.  
Svjetiljka dužeg nosa i pojačanog oboda. Disk je obrubljen s dva žlijeba. Drška pločasta s brazdom i providena rupom. Ima stajaći prsten. Glina sivosmeđa s tragovima gorenja na nosu.  
Mjere: d. 80 mm, š. 23 mm, v. 32 mm.

### *Figuralne svjetiljke*

1079. Inv. 8651. kart. 205. Nal. Pompeji. TABLA XLIV, 1 i 1a  
Svjetiljka u obliku glave Satira. Vrlo je plastično izvedena, s precizno naznačenim detaljima — naborima čela, vrlo izražajnim očnim lukovima i očima punim lukavosti, stiliziranom bradom i rastvorenim ustima, ušnim školjkama, te kratkim svinutim nosom. Na nosu istaknute i masivne volute, a drška u obliku ovalnog lista s naznačenim brazdama. Ima tri masivne ušice. Na dnu dva dublje urezana ovala s točkicama i pečatom **AIMLIG**. Glina crvenkastožućkasta sa slabim tragovima crvenog namaza boje. Fina faktura i izradba.  
Mjere: d. 145 mm, š. 57 mm, v. 63 mm.  
I st. n. e.  
Anal. Rubright, Sirmium III, T. XIX, 294.

1080. Inv. 7785. kart. 94. Nal. Sisak, 1901. TABLA XLIV, 2  
 Svjetiljka u obliku zaljubljenog para koji se nalazi u krunici cvijeta. Glave su spojene u poljupcu, a ruke su u zagrljaju. Gornji dio tijela izlazi iz latica, koje na kraju oblikuju nos, nešto oštećen. Među laticama je veliki otvor za ulje, a jedan manji je ispod njega. Iznad obiju glava diže se masivna prstenasta drška. Crte lica žene i muškarca su zdepaste i dosta grube. Na istaknutoj stajaćoj plohi, koja prati konturu svjetiljke, nalazi se pečat majstora OCEANVS. Glina ružičasta, mekše fature.  
 Mjere: d. 92 mm, š. 43 mm, v. 33 mm.  
 II/III st. n. e.  
 Publ. Iványi, T. LXV, 12, br. 4376.
1081. Inv. 8236. kart. 176. Nal. Sisak. TABLA XLV, 1  
 Svjetiljka u obliku glave muškarca s negroidnim obilježjima. Na tjemenu ovalni otvor za ulje. Brada izdužena u nos. Drška pločasta i providena rupom. Kosa je plošno riješena, a obrve su naznačene nizom uboda. Glina žućkastocrvenkasta, mekše fature. Izlizana je po cijeloj površini.  
 Mjere: d. 118 mm, š. 51 mm, v. 59 mm.  
 II/III st. n. e.
1082. Inv. 8236. kart. 176a. Nal. Surduk. TABLA XLV, 2  
 Gornji dio svjetiljke u obliku glave s negroidnim oznakama. Cijela glava prikazana je dosta realistično, samo je kosa stilizirana. Nos je oštećen, a drška je trakasto-prstenasta s brazdom. Glina crvena, fine fature i tanje stijenke.  
 Mjere: 98 mm × 50 mm.  
 II st. n. e.  
 Publ. Brunšmid, Vjesnik I, sl. 155.
1083. Inv. 1735. kart. 171. Nal. Osijek, 1927. TABLA XLV, 3  
 Svjetiljka u obliku bradatog muškarca (Jupiter?). Gornji dio lica s čelom i kosom je oštećen. Brada se nastavlja u nos dosta izdužen. Ima visoku ovalnu stajaću plohu. Drška je slomljena. Glina smeđa, glazura zelenkastosmeđa.  
 Mjere: d. 113 mm, š. 55 mm, v. 63 mm.  
 III/IV st. n. e.
1084. Inv. 7804. kart. 264. Nal. Sisak. TABLA XLV, 4 i 4a  
 Svjetiljka u obliku češera (šišarke). Ljuske su naznačene vrlo plastičnim pravokutnim i višekutnim poljima s urezanim kružićem. Na donjoj polovini urezani su kvadrati, poput mrežice. Spojni šav obaju polovica svjetiljke jasno uočljiv. Na sredini prstenasta drška. Od središnjeg otvora vodi uski kanal prema otvoru za fitilj. Na dnu stajaći prsten. Glina crvena sa sivom prevlakom od dimljenja.  
 Mjere: d. 110 mm, 59 mm, v. 73 mm (s drškom).  
 II st. n. e.  
 Anal. Ljubić, Vjesnik, s. s. IV, T. IV, 48. — Iványi br. 3692 i 3694.
1085. Inv. 7791. kart. 265. Nal. Sisak, jaružanje. TABLA XLVI, 7  
 Veći fragment svjetiljke istog tipa. Otvor je poput grlića koji je na rubu ukrašen nizom caknica. Drška je prstenasta. Ljuske su vrlo reljefno istaknute. Glina crvena.  
 Mjere: 65 mm × 58 mm.  
 II st. n. e.  
 Publ. Iványi, br. 3690. Anal. Miltner, Klagenfurt, str. 101, sl. 40 — Menzel, sl. 61 i 13. — Intercisa II, T. XXXII, 7.

1086. Inv. 7961. kart. 266. Nal. Sisak, jaružanje. TABLA XLVI, 6  
 Fragment svjetiljke istog tipa. Ljuske su jako plošne i stilizirane. Glina žuta sa smeđim namazom boje.  
 Mjere: 57 mm × 50 mm.  
 II/III st. n. e.  
 Publ. Iványi, str. 264, br. 3697.; Anal. Neumann, T. XI, 245.

#### SVJETILJKE OD BRONCE

##### *Svjetiljke izduženog volutnog nosa*

1087. Inv. 5253. kart. 836. Nal. Osijek.  
 Dugačak nos s dva para malih voluta, od kojih jedan par flankira sam nos, a drugi ramena. Veliki središnji otvor obrubljuju plitki prsten i dvije kružnice. Ima povišenu stajaću plohu. Na boku je jače oštećenje.  
 Mjere: d. 121 mm, š. 66 mm, v. 35 mm, di. 40 mm.  
 I st. n. e.  
 Publ. Iványi, T. LIX, 1.
1088. Inv. 5251. kart. 839. Nal. Dubovac (Karlovac) TABLA L, 1  
 Dva dulja nosa leže jedan nasuprot drugog i imaju po dva para malih voluta. Gornje volute su providene rupom, te su služile kao ušice za vješanje. Oko velikog središnjeg otvora nalazi se prsten poput ovratnika. Cijelo je tijelo obrubljeno trakom koja je ukrašena urezima. Dno ispupčeno i nestabilno. Svjetlozelena patine.  
 Mjere: d. 145 mm, š. 62 mm, v. 37 mm.  
 Publ. Iványi, T. LIX, 2.
1089. Inv. 8053. kart. 833. Nal. Sisak, jaružanje Kupe. TABLA L, 3  
 Izdužen nos s dvjema malim volutama. Oko središnjeg otvora prsten. Iznad prstenaste drške ukrasni nastavak u obliku lunule. Niski stajaći prsten. Žuto-smeđasta bronca prekrivena djelomično zelenom patinom.  
 Mjere: d. 70 mm, š. 33 mm, v. 29 mm.  
 Publ. Iványi, T. LIX, 3. Anal. Lerat, T. XXIV, 203.  
 I st. n. e.
1090. Inv. 5282. kart. 833b. Nal. Sisak, jaružanje Kupe.  
 Posve slična prethodnoj svjetiljci, samo malo oštećena nosa i gotovo bez patine.  
 Mjere: d. 70 mm, š. 33 mm, v. 30 mm.  
 I st. n. e.

##### *Svjetiljke bočno uvučenog nosa*

1091. Inv. 10.313. kart. 924. Nal. Sisak, Kupa. TABLA L, 2  
 Okruglo tijelo s tri duga zaobljena nosa, bočno uvučena. Bočni nosevi prema ramenu završavaju s rozetom. Veliki središnji otvor prstenasto je zadebljan. Niska nožica ima na unutarnjoj strani ureze od tocila. Pokrivena je fino sačuvanom patinom.  
 Mjere: d. 147 mm, š. 107 mm, v. 48 mm.  
 I st. n. e.

1092. Inv. 8166. kart. 843. Nal. Sisak, jaružanje Kupe. TABLA L, 5  
 Nos prema ramenima završava spiralno svijenim volutama. Disk i otvor su obrubljeni prstenovima. Veća prstenasta drška ima ukrasni nastavak u obliku lunule vrhovi koje završavaju malim lukovicama. Nožica je niska i šuplja. Nema patine.  
 Mjere: d. 120 mm, š. 60 mm, v. 53 mm.  
 Publ. Iványi, T. LX, 3.  
 I st. n. e.
- Mjere: d. 105 mm, š. 44 mm, v. 40 mm.
1093. Inv. 10.316. kart. 928. Nal. Osijek.  
 Oko diska urezana kružnica. Prstenasta drška završava s lunulom, kojoj je jedan krak oštećen. Ima dvije ušice za vješanje: jednu na nosu a drugu na lunuli. Stajaja ploha je pojačana. Vide se tragovi divlje patine.  
 Mjere: d. 95 mm, š. 47 mm, v. 40 mm.  
 I/II st. n. e.  
 Anal. Menzel, sl. 90, 3.
1094. Inv. 5248. kart. 829. Nal. Sisak. TABLA L, 6  
 Isti tip. Vanjski obod pojačan i uzdignut. Ima veliki središnji otvor. Prstenasta drška završava lunulom, koja na krajevima ima lukovice. Na ramenima su tri ušice za vješanje. Na jednoj visi karičica od lanca. Niska nožica je rađena na točilu. Vidljiva je mjestimično tamnosmeđa patina.  
 Mjere: d. 81 mm, š. 41 mm, v. 41.  
 Publ. Iványi, T. LXI, 1. Anal. Iványi br. 4307 i 4308. — Menzel, sl. 89, 7 i 90, 3. — Loeschke, T. XXI, 1056. a. — Walters, T. VIII, 101. — Kat. Niessen, T. LXXXI, 3.781. — Deringer, Lauriacum, T. XIII, 401. Menzel, sl. 89, 7.
1095. Inv. 5249. kart. 830. Nal. Sisak, jaružanje Kupe. TABLA L, 4  
 Slična prethodnoj svjetiljci, samo lunula završava šiljato.  
 Mjere: d. 84 mm, š. 43 mm, v. 36 mm.  
 Anal. Fremmersdorf, T. 96, 1. — Szentleky, br. 278a.
1096. Inv. 3287. kart. 831. Nal. Sisak.  
 Slična svjetiljci br. 1091. Na dvjema ušicama vise karičice od lanca.  
 Mjere: d. d. 85 mm, š. 42 mm, v. 40 mm.
1097. Inv. 3288. kart. 832. Nal. Sisak, jaružanje Kupe.  
 Slična svjetiljci br. 1094. samo nešto veća i izduženijeg nosa. Jedan kraj lunule je slomljen. Tamnozeleno patina.  
 Mjere: d. 106 mm, š. 47 mm, v. 45 mm.  
 I/II st. n. e.
1098. Inv. 3287. kart. 837. Nal. Sisak. TABLA L, 7  
 Slična svjetiljci br. 1094, samo mjesto lunule ima stilizirani cvijet, koji završava s trima lukovicama. Na sredini središnje latice cvijeta je rupica, a dvije ušice za vješanje na obodu su u blizini nosa. Mjestimično ima crnosmeđu patinu.  
 I/II st. n. e.  
 Publ. Iványi, T. LXI, 8.  
*Kruškolike svjetiljke s drškom,*

*Kruškolike — tzv. firma svjetiljke*

1099. Inv. 8167. kart. 844. Nal. Sisak. TABLA LI, 1  
 Tipa Iványi, XVII. Na ramenima tri plosnate, dugoljaste bradavke. Oko središnjeg otvora rozeta, a na disku dva paralelna, vrlo plastična štapića. Masivna i grublje rađena, te hrapava na površini. Dno nešto oštećeno. Patina je tamnije i svjetlije zelene boje.  
 Mjere: d. 105 mm, š. 65 mm, v. 36 mm, di. 45 mm.  
 Publ. Iványi, T. LXII, 1.  
 II st. n. e.
1100. Inv. 8883. kart. 838. Nal. Vukovar. TABLA LI, 2  
 Isti tip s tri otvora na disku, te rupicom u kanalu. Na sredini diska nalazi se okomito postavljena drška u obliku štapa s rupom za vješanje, a nasuprot nosa još jedna drška rompskog oblika ukrašena unakrsno urezanim linijama. Disk, kanal i nos obrubljeni su trakom s ornamentom kosih ureza. Dno je ispupčeno i nestabilno. Tamnozeleno patina.  
 Mjere: d. 108 mm, š. 64 mm, v. 76 mm (s drškom).  
 II st. n. e.
1101. Inv. 8911. kart. 909. Nal. Sisak.  
 Isti tip sa središnjom, okomitom drškom u obliku štapa, na vrhu zaobljenom. Na disku i na stražnjem dijelu nekoliko oštećenja. Zelena i smeđa patina.  
 Mjere: d. —, š. 63 mm, v. 81 mm (s drškom).  
 II st. n. e.
1102. Inv. 5250. kart. 835. Nal. Sisak, 1892. TABLA LI, 3  
 Isti tip s tri ušice za vješanje i rupicom u kanalu. Drška prstenasta s ukrasnim nastavkom u obliku velike lunule. Sačuvan je uređaj za vješanje, koji se sastoji od tri kraća lanca spojena u veću kariku od koje vodi dugi masivni lanac rađen iz dvostrukih karičica. Ima niski stajajući prsten. Vrh nosa je slomljen.  
 Mjere: d. 125 mm, š. 48 mm, v. 61 mm.  
 I/II st. n. e.
1103. Inv. 10.318. kart. 929. Nal. Osijek.  
 Isti tip s tri ušice za vješanje. Dno je uvučeno. Oštećenje na zdjelici.  
 Mjere: d. 115 mm, š. 84 mm, v. 50 mm, di. 40 mm.  
 Publ. Iványi, str. 302, br. 4328.

*Ovalna svjetiljka za vješanje*

1104. Inv. 10.317. kart. 930. Nal. Osijek.  
 Ovalan ili jajolik oblik s većim središnjim otvorom, zadebljanog ruba. Prstenasta drška ima srcolik ukrasni nastavak. Vide se manja oštećenja na dršci i otvoru.  
 Mjere: d. 100 mm, š. 51 mm, v. 51 mm.  
 Publ. Iványi, T. LXII, 10.

*Figuralne svjetiljke*

1105. Inv. 5252. kart. 834. Nal. Strizivojna. TABLA LI, 4  
 Masivna svjetiljka u obliku loptastog vrča s grličem. Nos nasaden i na vrhu zaobljen, te ima rupicu i uski procjep. Uz grlič se pruža okomita štapolika drška s rupom. Pojačana stajajuća ploha. Patina smeđaste boje.  
 Mjere: d. 97 mm, š. 63 mm, v. 98 mm.

1106. Inv. 4680. kart. 845. Nal. Sisak. TABLA LIV, 1 i 1a  
 Svjetiljka u obliku glave crnca. Usta se produljuju u izduženi nos sa širim kanalom u kojem su rupica i otvor za fitilj. Iz čela izlazi štapolika drška, koja je oštećena. Nasuprot nosa nalazi se uglata drška s profilacijom. Niska je nožica ovalnog oblika profilirana. Kosa sa stiliziranim kovrčama vrlo je precizno rađena. Tamnozelena patina.  
 Mjere: d. 126 mm, š. 49 mm, v. 86 mm.  
 II st. n. e.
1107. Inv. 10.314. kart. 926. Nal. Donji Petrovci. TABLA LII, 1; LIII, 1  
 Ukrasni nastavak s velike brončane svjetiljke u obliku tragične maske. Mjesto vrata maska ima palmetu. Ispod onkosa, kosa je raspoređena u kovrče iznad čela, a sa strane pada u okomitim, stiliziranim uvojcima. Oči su izražajne, a usta rastvorena. Sama drška je masivna, u obliku široke, lučno svinute trake. Izrada je vrlo precizna.  
 Mjere: d. 147 mm, vel. maske 138 mm × 134 mm.  
 Publ. Brunšmid, Vjesnik XIII, sl. 175.; Anal. Abramić-Colnago, Jahreshefte XII, sl. 25.  
 I st. n. e.
1108. Inv. 3232. kart. 926. Nal. Sisak. TABLA LII, 2  
 Ukrasni nastavak veće brončane svjetiljke u obliku ženske maske. Ispod plošnog onkosa kosa je rješana plitkim valovitim urezima, a sa strane je posve stilizirana tako da je ploha s obje strane lica razvedena okomitim urezima i kosim crticama, koje imitiraju kovrče i pramenove. Lice je ovalno i vrlo glatko, oči imaju naznačene zjenice, a usta su zadebljana i puna. Velika palmeta, umjesto vrata, služila je kao ukrasni element na prijelazu drške u svjetiljku. Sama drška je oštećena. Patina je svjetlijezelena.  
 Mjere: 108 mm × 132 mm.  
 I st. n. e.  
 Publ. Brunšmid, Vjesnik XIII, sl. 176.
1109. Inv. 8884. kart. 848. Nal. Zagreb, Mirogojska 12. TABLA LIII, 2  
 Svjetiljka u obliku stiliziranog janjeta. Iznad glave uzdiže se okomito postavljeni konstantinovski monogram. Nos je u obliku sedmokrake zvijezde s većim otvorom za fitilj. Runo janjeta izvedeno je potpuno stilizirano i geometrizirano. Nožica je vitka s većim profiliranim i okruglim postamentom. Tamnozeleno patina.  
 Mjere: d. 95 mm, š. 35 mm, v. 94 mm.  
 IV st. n. e.  
 Publ. B. Vikić, Peristil I, str. 131, sl. 1—3.
1110. Inv. 10.315. kart. 927. Nal. Sisak. TABLA LI, 5  
 Posve plosnata, tanjurasta svjetiljka s velikim središnjim otvorom i trakastom drškom, koso položenom, nasuprot nosa. Na širokim ramenima vide se koncentrične brazde. Nos malo oštećen. Široka i povišena stajaća ploha.  
 Mjere: d. 119 mm, š. 80 mm, v. 32 mm.

#### SVJETILJKE OD ŽELJEZA

1111. Inv. 3106. kart. 842. Nal. Sisak, Bukvić, 1900. TABLA LIV, 2  
 Otvorena svjetiljka u obliku osmice. Stijenka je na prednjem dijelu niža, a na stražnjem visoka i prelazi na sredini u dršku. Drška je prvo okomita, a onda se



svija prema naprijed te je na kraju proširena i providena rupom. Svjetiljka visi na kuki jedne duge, bridaste šipke, koja na svom kraju također ima kukasti završetak.

Mjere: d. 84 mm, š. 66 mm, v. 89 mm, sa šipkom 236 mm.

I—II st. n. e.

An. Miltner, Klagenfurt, sl. 42 str. 102, — Walters, sl. 17. — Loeschcke, str. 330, br. 3. — Deringer, Lauriacum, T. XII, 397.

1112. Inv. 2607. kart. 912. Nal. Sisak.

Slična prethodnoj svjetiljci, samo jače oštećena.

Mjere: 134 mm × 107 mm.

1113. Inv. 5254. kart. 840. Nal. Sisak.

TABLA LIV, 3

Svjetiljka u obliku ribe. Na sredini tijela i na glavi nalazi se po jedan otvor. Na repu je ušica s karičicom. Peraja je naglašena rebrom, koje je nešto oštećeno. Nožica je polukuglasta, niska i šuplja. Rađena je od tankog željeznog lima.

Mjere: d. 112 mm, š. 35 mm, v. 39 mm.

Publ. Iványi, T. LXIV, 1 (među bronč. svjetiljkama tipa XL).

1114. Inv. 5256. kart. 841. Nal. Sisak.

TABLA LIV, 5

Svjetiljka — laterna u obliku cilindrične kutije, kojoj donja i gornja ploha prelaze liniju valjka, tako da djeluje kao krovčić. Sa svake su strane po dva pravokutna otvora.

Promjer 73 mm, promjer stajajuće plohe 80 mm, v. 80 mm.

#### SVJETILJKE OD OLOVA

1115. Inv. 5255. kart. 847. Nal. Sisak.

Oveća svjetiljka izduženog nosa, koji je nešto oštećen. Disk je ukrašen koncentričnim kružnicama. Drška je prstenastotrakasta. Ima stajajući prsten s koncentričnim žljebovima od tocila. Mjestimično bijela oksidacija.

Mjere: d. 115 mm, š. 71 mm, v. 40 mm, di. 51 mm.

1116. Inv. 8158. kart. 846. Nal. Sisak.

TABLA LIV, 4

Otvorena svjetiljka u obliku lista s drškom u obliku uglate petlje. Dno neravno.

Vidljiv trag rada ruku.

Mjere: d. 91 mm, š. 56 mm, v.

#### KALUPI ZA SVJETILJKE OD GLINE

1117. Inv. 7722. kart. 603. Nal. Sisak, 1901.

TABLA LV, 1

Pozitivni model svjetiljke tipa Iványi XVII. Naznačen središnji otvor, ali nedostaje otvor za fitilj. Nema bradavki. Dno je udubljeno. Vrh nosa je oštećen. Glina crvenosmeđa.

Mjere: d. 110 mm, š. 74 mm, v. 42 mm, di. 49 mm.

Publ. Iványi, br. 4424.

1118. Inv. 10.319. kart. 931. Nal. Sisak.

TABLA LV, 2

Kalup za gornji dio svjetiljke s tri nosa. Na ramenima ukras jajastog niza. Drška je u obliku lista s naznačenim žilicama i ukrasom koncentričnih kružića uz sam rub.

Mjere: d. 195 mm, š. 120 mm, deblj. 60 mm.

Publ. Iványi, br. 4441.

1119. Inv. 7951. kart. 896. Nal. Sisak, Kupa. TABLA LVI, 1  
Gornji kalup svjetiljke potkovičastog oblika s dva nosa. Glina svjetlocrvena i siva, nejednako pečena.  
Mjere: d. 105 mm, š. 98 mm, deblj. 25 mm.
1120. Inv. 8156. kart. 885. Nal. Sisak, 1900. TABLA LV, 5  
Kalup za donji dio svjetiljke s dva nosa. Drška u obliku lista. Okrugla stajaća ploha. Glina narančastocrvene boje.  
Mjere: d. 150 mm, š. 112 mm, deblj. 44 mm.  
Publ. Iványi, br. 4442.
1121. Inv. 8897. kart. 897. Nal. Sotin. TABLA LV, 4  
Kalup za donji dio svjetiljke s tri kraća nosa. Drška u obliku širokog lista ili školjke. Na dnu dvije kružnice. Glina crvenosmeđa.  
Mjere: d. 93 mm, š. 117 mm, deblj. 68 mm.
1122. Inv. 10.320. kart. 932. Nal. Obrež, ciglana. TABLA LV, 3  
Kalup za donji dio ovalne svjetiljke. Na dnu kalupa su koncentrični krugovi, a na stijenkama motivi vitica i lančanog niza. Glina svjetlocrvena.  
Mjere: d. 107 mm, š. 79 mm, deblj. 30 mm.  
Publ. Iványi, T. LXXII, 2.
1123. Inv. 2072. kart. 883. Nal. Vinkovci, Jovičićevo ul. TABLA LVI, 2  
Gornji kalup za firma svjetiljku tipa XVII, varijanta 1. Drška u obliku lista s naznačenim žilicama. Na ramenima dvije bradavke. Na donjoj strani kalupa urezane su dvije kružnice ispunjene zrakastim urezima, nepravilno raspoređenim. Kalup ima dvije nožice, treća je slomljena. Glina svjetlocrvena.  
Mjere: d. 121 mm, š. 98 mm, deblj. 40 mm.
1124. Inv. 7951, kart. 894. Nal. Sisak. TABLA LVI, 3  
Gornji kalup za firma svjetiljku tipa XVII.  
Na ramenima tri bradavke, naznačeni otvori za ulje i fitilj. Kalup ima tri široke nožice. Glina žutocrvenkasta.  
Mjere: d. 181 mm, š. 145 mm, deblj. 49 mm.
1125. Inv. 7795. kart. 895. Nal. Sisak, 1901. TABLA LVI, 4  
Kalup sličan prethodnom, ali nema naznačene rupe za bradavke niti ispupčenja za otvore za ulje i fitilj. Oštećene su sve tri nožice kalupa. Glina svjetlocrvena.  
Mjere: d. 178 mm, š. 138 mm, deblj. 51 mm.
1126. Inv. 5795. kart. 892. Nal. Sisak, 1889. TABLA LVI, 5  
Kalup za gornji dio svjetiljke tipa XVII. Ima dvije rupe za bradavke i dvije sačuvane nožice, dok je treća oštećena. Glina žućkasta.  
Mjere: d. 124 mm, š. 114 mm, deblj. 29 mm.
1127. Inv. 2087. kart. 884. Nal. Vinkovci.  
Kalup za gornji dio manje firma svjetiljke tipa XVII. Naznačene udubine za tri plitke bradavke. Otvori za ulje i fitilj nisu naglašeni. Glina crvena.  
Mjere: d. 101 mm, š. 76 mm, deblj. 22 mm.
1128. Inv. 7794. kart. 891. Nal. Sisak, Colussi, 1900.  
Kalup za gornji dio firma svjetiljke tipa XVII. Naznačeni su uski otvori za tri dugoljaste bradavke. Otvori nisu naglašeni. Glina crvena, mekše fature.  
Mjere: d. 113 mm, š. 88 mm, deblj. 32 mm.

1129. Inv. 7795. kart. 899. Nal. Sisak, dar Šipuš, 1901.  
Fragmentirani kalup za gornji dio firma svjetiljke tipa XVII. Vide se udubine za dvije šire, uglate bradavke. Otvori za ulje i fitilj su jače naglašeni. Sačuvane su dvije nožice. Glina žućkastocrvenkasta.  
Mjere: d. 96 mm, š. 82 mm, deblj. 24 mm.
1130. Inv. 7795. kart. 886. Nal. Sisak, Colussi, 1900.  
Fragmentirani kalup za gornji dio svjetiljke tipa XVII. Vidljive su udubine za tri četverouglate bradavke. Naznačen otvor za ulje. Glina crvena, mekše fature.  
Mjere: d. 109 mm, š. 90 mm, deblj. 29 mm.
1131. Inv. 1420. kart. 899. Nal. Osijek, Friml-Antunović, 1927.  
Veći fragment gornjeg kalupa za firma svjetiljku tipa XVII. Vidljivi otvori za tri dugoljaste bradavke. Glina crvenkastosmeđa.  
Mjere: d. 112 mm, š. 83 mm, deblj. 27 mm.
1132. Inv. 7793. kart. 888. Nal. Sisak, Colussi, 1901.  
Kalup za donji dio firma svjetiljke. Vide se tri polukružna utora. Glina svjetlocrvena.  
Mjere: d. 158 mm, š. 116 mm, v. deblj. 52 mm.
1133. Inv. 7796. kart. 889. Nal. Sisak, Bukvić, 1922. TABLA LVI, 6 i 6a  
Kalup za donji dio firma svjetiljke s pečatom OCTAVI. Vide se tri polukružna utora. S donje strane kalupa urezan je natpis NASVS FORMAM FECIT. Glina crvena.  
Mjere: d. 131 mm, š. 97 mm, deblj. 33 mm.  
Publ. Iványi, T. XCIX, 14.
1134. Inv. 1786. kart. 898. Nal. Osijek., 1927. TABLA LVI, 8  
Kalup za donji dio manje firma svjetiljke s dvije urezane kružnice. Vide se tri valovita utora. Glina svjetlocrvena.  
Mjere: d. 106 mm, š. 80 mm, deblj. 35 mm.
1135. Inv. 7982. kart. 890. Nal. Sisak. TABLA LVI, 7  
Fragmentirani kalup za donji dio svjetiljke s firmom FORTIS unutar dviju urezanih kružnica. Glina žućkastocrvena.  
Mjere: d. 96 mm, š. 75 mm, deblj. 35 mm.  
Anal. Rubright, Sirmium III, T. XI, 96.
1136. Inv. 8157. kart. 887. Nal. Sisak. TABLA, LVI, 9  
Kalup za donji dio kruškolike svjetiljke, rustičnog izgleda i nešto deformiranog oblika. Stijenke debele. Glina smeđesiva i crna, nejednako pečena.  
Mjere: d. 117 mm, š. 69 mm, deblj. 30 mm.

**POPIS SLIKA NA TABLAMA S ODGOVARAJUĆIM BROJEM KATALOGA I S NALAZIŠTEM**  
(Vidi *Vjesnik AMZ* sv. V i IX)**Tabla I**

1. k. br. 1 (Cipar); 2. k. br. 2 (Cipar); 3. k. br. 4 (J. Italija); 4. k. br. 3 (Cipar); 5. k. br. 6 (nepoznato); 6. k. br. 7 (nepoznato); 7. k. br. 8 (nepoznato).

**Tabla II**

1. k. br. 12 (nepoznato); 2. k. br. 14 (nepoznato); 3. k. br. 16 (nepoznato); 4. k. br. 19 (nepoznato); 5. k. br. 21 (nepoznato); 6. k. br. 23 (J. Italija); 7. k. br. 30 (Cipar).

**Tabla III**

1. k. br. 31 (Split); 2. k. br. 334 (Grčka); 3. k. br. 32 (Solin); 4. k. br. 33 (nepoznato); 5. k. br. 34 (Akvileja); 6. k. br. 35 (Solin).

**Tabela IV**

1. k. br. 37 (Sisak); 2. k. br. 38 (Sisak); 3. k. br. 39 (Sisak); 4. k. br. 42 (Sisak); 5. k. br. 41 (Sisak); 6. k. br. 43 (Sisak); 7. k. br. 46 (Sisak); 8. k. br. 48 (Sisak).

**Tabla V**

1. k. br. 51 (Surduk); 2. k. br. 54 (Sisak); 3. k. br. 56 (Sisak); 4. k. br. 58 (Sisak); 5. k. br. 60 (Sisak); 6. k. br. 62 (Sisak); 7. k. br. 65 (Mitrovica); 8. k. br. 68 (Sisak).

**Tabla VI**

1. k. br. 67 (Sisak); 2. k. br. 69 (Surduk); 3. k. br. 70 (Zemun); 4. k. br. 73 (Bakar); 5. k. br. 75 (Bakar); 6. k. br. 76 (Sisak); 7. k. br. 78 (Sotin); 8. k. br. 79 (Sisak).

**Tabla VII**

1. k. br. 84 (Sisak); 2. k. br. 85 (Sisak); 3. k. br. 88 (Var. Toplice); 4. k. br. 89 (Sisak); 5. k. br. 91 (Sisak); 6. k. br. 92 (Sisak); 7. k. br. 94 (Sisak); 8. k. br. 97 (Surduk); 9. k. br. 99 (Karlobag).

**Tabla VIII**

1. k. br. 100 (Sisak); 2. k. br. 101 (Sisak); 3. k. br. 102 (Sisak); 4. k. br. 103 (Split); 5. k. br. 106 (Bakar); 6. k. br. 107 (Sisak); 7. k. br. 109 (Sisak); 8. k. br. 114 (Sisak).

**Tabla IX**

1. k. br. 131 (Sisak); 2. k. br. 138 (Sotin); 3. k. br. 139 (Trst); 4. k. br. 140 (Bakar); 5. k. br. 145 (Surduk); 6. k. br. 146 (Sisak); 7. k. br. 147 (nepoznato); 8. k. br. 149 (Trst).

**Tabla X**

1. k. br. 154 (Sisak); 2. k. br. 156 (Sisak); 3. k. br. 158 (Sisak); 4. k. br. 159 (Sisak).

**Tabla XI**

1. k. br. 160 (Sisak); 2. k. br. 163 (Sisak); 3. k. br. 164 (Sisak); 4. k. br. 168 (Sisak); 5. k. br. 167 (Sisak); 6. k. br. 175 (Osijek); 7. k. br. 176 (Osijek).

**Tabla XII**

1. k. br. 177 (Sisak); 2. k. br. 179 (Sisak); 3. k. br. 182 (Trst); 4. k. br. 190 (Pula); 5. k. br. 191 (Sisak); 6. k. br. 195 (Sisak).

**Tabla XIII**

1. k. br. 197 (Giljani); 2. k. br. 200 (Sisak); 3. k. br. 194 (Giljani); 4. k. br. 201 (Sisak); 5. k. br. 199 (Pula); 6. k. br. 192 (Sisak); 7. k. br. 206 (Sisak).

**Tabla XIV**

1. k. br. 210 (Osijek); 2. k. br. 211 (Sisak); 3. k. br. 212 (Bakar); 4. k. br. 215 (Karlobag); 5. k. br. 220 (Mitrovica); 6. k. br. 217 (N. Banovci); 7. k. br. 222 (Osijek); 8. k. br. 224 (Sisak).

**Tabla XV**

1. k. br. 225 (Solin); 2. k. br. 226 (Sisak); 3. k. br. 227 (Sisak); 4. k. br. 228 (Sisak); 5. k. br. 229 (Makarska); 6. k. br. 233 (Sisak); 7. k. br. 234 (Mitrovica); 8. k. br. 238 (Osijek); 9. k. br. 245 (Trst).

## Tabla XVI

1. k. br. 253 (Trst); 2. k. br. 260 (Sisak); 3. k. br. 259 (Sisak); 4. k. br. 269 (nepoznato); 5. k. br. 272 (Sisak); 6. k. br. 306 (Sisak); 7. k. br. 324 (Sisak); 8. k. br. 327 (Sisak); 9. k. br. 330 (Sisak); 10. k. br. 332 (Sisak).

## Tabla XVII

1. k. br. 280 (Sisak); 2. k. br. 286 (Osijek); 3. k. br. 294 (Sisak); 4. k. br. 291 a (Sisak); 5. k. br. 301 (Sisak); 6. k. br. 303 (Sisak); 7. k. br. 304 (Sisak).

## Tabla XVIII

1. k. br. 1 (Cipar); 2. k. br. 3 (Cipar); 3. k. br. 5 (J. Italija); 4. k. br. 7 (nepoznato); 5. k. br. 8 (nepoznato); 6. k. br. 11 (nepoznato); 7. k. br. 12 (nepoznato); 8. k. br. 15 (nepoznato); 9. k. br. 19 (nepoznato); 10. k. br. 13 (Cipar); 11. k. br. 22 (nepoznato); 12. k. br. 25 (J. Italija); 13. k. br. 27 (nepoznato); 14. k. br. 28 (nepoznato); 15. k. br. 30 (Cipar); 16. k. br. 31 (Split); 17. k. br. 32 (Solin); 18. k. br. 33 (nepoznato); 19. k. br. 34 (Akvileja).

## Tabla XIX

1. k. br. 36 (Sisak); 2. k. br. 37 (Sisak); 3. k. br. 38 (Sisak); 4. k. br. 39 (Sisak); 5. k. br. 40 (Sisak); 6. k. br. 43 (Sisak); 7. k. br. 50 (Osor); 8. k. br. 51 (Surduk); 9. k. br. 53 (Bakar); 10. k. br. 55 (Sisak); 11. k. br. 57 (N. Banovci); 12. k. br. 58 (Sisak); 13. k. br. 59 (Sisak); 14. k. br. 61 (Sisak); 15. k. br. 62 (Sisak); 16. k. br. 64 (Sisak); 17. k. br. 65 (Mitrovica); 18. k. br. 63 (Bakar).

## Tabla XX

1. k. br. 71 (Sisak); 2. k. br. 74 (Sisak); 3. k. br. 76 (Sisak); 4. k. br. 77 (Bakar); 5. k. br. 81 (Trst); 6. k. br. 82 (Crikvenica); 7. k. br. 83 (Drniš); 8. k. br. 84 (Sisak); 9. k. br. 86 (Sisak); 10. k. br. 87 (Bakar); 11. k. br. 89 (Sisak); 12. k. br. 92 (Sisak); 13. k. br. 93 (Sisak); 14. k. br. 96 (Osor); 15. k. br. 99 (Karlobag); 16. k. br. 100 (Sisak); 17. k. br. 104 (Sisak); 18. k. br. 101 (Sisak); 19. k. br. 107 (Sisak); 20. k. br. 114 (Sisak).

## Tabla XXI

1. k. br. 133 (Bakar); 2. k. br. 135 (Rijeka); 3. k. br. 136 (Bakar); 4. k. br. 137 (Bakar); 5. k. br. 138 (Sotin); 6. k. br. 139 (Trst); 7. k. br. 142 (Trst); 8. k. br. 143 (Bakar); 9. k. br. 145 (Surduk); 10. k. br. 146 (Sisak); 11. k. br. 147 (nepoznato); 12. k. br. 153 (Sisak); 13. k. br. 154 (Sisak); 14. k. br. 156 (Sisak); 15. k. br. 158 (Sisak); 16. k. br. 160 (Sisak); 17. k. br. 159 (Sisak); 18. k. br. 165 (Sisak); 19. k. br. 174 (Sisak); 20. k. br. 175 (Osijek).

## Tabla XXII

1. k. br. 177 (Sisak); 2. k. br. 178 (Solin); 3. k. br. 180 (Solin); 4. k. br. 181 (Trst); 5. k. br. 184 (Sisak); 6. k. br. 186 (Sisak); 7. k. br. 187 (Pula); 8. k. br. 190 (Pula); 9. k. br. 208 (Pula); 10. k. br. 189 (Split); 11. k. br. 188 (Sisak); 12. k. br. 203 (Trst); 13. k. br. 206 (Sisak); 14. k. br. 192 (Sisak); 15. k. br. 193 (Bakar); 16. k. br. 198 (nepoznato); 17. k. br. 197 (Giljani); 18. k. br. 199 (Pula); 19. k. br. 200 (Sisak).

## Tabla XXIII

1. k. br. 210 (Osijek); 2. k. br. 213 (Makarska); 3. k. br. 214 (Split); 4. k. br. 216 (Mitrovica); 5. k. br. 217 (N. Banovci); 6. k. br. 218 (Solin); 7. k. br. 220 (Mitrovica); 8. k. br. 221 (Osijek); 9. k. br. 225 (Solin); 10. k. br. 229 (Makarska); 11. k. br. 236 (Petrovačka Gradina); 12. k. br. 230 (Makarska); 13. k. br. 235 (nepoznato); 14. k. br. 242 (nepoznato); 15. k. br. 240 (Trst); 16. k. br. 247 (Sisak); 17. k. br. 238 (Osijek); 18. k. br. 254 (Sisak); 19. k. br. 250 (Trst).

## Tabla XXIV

1. k. br. 281 (Gor. Muć); 2. k. br. 282 (Rijeka); 3. k. br. 283 (Gor. Muć); 4. k. br. 284 (Gor. Muć); 5. k. br. 287 (Drniš); 6. k. br. 288 (Sisak); 7. k. br. 286 (Osijek); 8. k. br. 289 (Mitrovica); 9. k. br. 290 (Osijek); 10. k. br. 291 (Sisak); 11. k. br. 294 (Sisak); 12. k. br. 296 (Vinkovci); 13. k. br. 297 (Vinkovci); 14. k. br. 300 (Sisak); 15. k. br. 299 (Sisak); 16. k. br. 303 (Sisak); 17. k. br. 304 (Sisak); 18. k. br. 301 (Sisak).

## Tabla XXV

1. k. br. 306 (Sisak); 2. k. br. 309 (Sisak); 3. k. br. 324 (Sisak); 4. k. br. 325 (Sisak); 5. k. br. 331 (Sisak); 6. k. br. 323 (Sisak); 7. k. br. 336 (Sisak); 8. k. br. 335 (Topolje); 9. k. br. 317 (Sisak).

**Tabla XXVI**

1. k. br. 337 (Sisak); 2. k. br. 338 (Sisak); 3. k. br. 342 (Sisak); 4. k. br. 339 (Sisak); 5. k. br. 368 (Sisak); 6. k. br. 358 (Hvar); 7. k. br. 341 (Karlobag); 8. k. br. 367 (Sisak); 9. k. br. 361 (Karlobag); 10. k. br. 351 (Sisak).

**Tabla XXVII**

1. k. br. 344 (Sisak); 2. k. br. 345 (Sisak); 3. k. br. 346 (Sisak); 4. k. br. 347 (Sisak); 5. k. br. 350 (Karlobag); 6. k. br. 354 (Sisak); 7. k. br. 353 (Sisak); 8. k. br. 355 (Karlobag); 9. k. br. 359 (Sisak); 10. k. br. 356 (Sisak); 11. k. br. 366 (Sisak); 12. k. br. 372 (Sisak); 13. k. br. 373 (Sisak); 14. k. br. 376 (Sisak); 15. k. br. 377 (Sisak); 16. k. br. 378 (Sisak); 17. k. br. 374 (Karlobag); 18. k. br. 375 (Sisak); 19. k. br. 380 (Karlobag); 20. k. br. 370 (Sisak); 21. k. br. 382 (Sisak); 22. k. br. 383 (Sisak); 23. k. br. 385 (Sisak); 24. k. br. 384 (Sisak); 25. k. br. 386 (Sisak).

**Tabla XXVIII**

1. k. br. 390 (Karlobag); 2. k. br. 391 (Karlobag); 3. k. br. 392 (Karlobag); 4. k. br. 393 (Karlobag); 5. k. br. 395 (Sisak); 6. k. br. 396 (Sisak); 7. k. br. 399 (Karlobag); 8. k. br. 400 (Sisak); 9. k. br. 401 (Sisak); 10. k. br. 403 (Sisak); 11. k. br. 404 (Sisak); 12. k. br. 405 (Sisak); 13. k. br. 408 (Sisak); 14. k. br. 409 (Sisak); 15. k. br. 419 (Sisak); 16. k. br. 402 (Sisak); 17. k. br. 406 (Sisak); 18. k. br. 412 (Sisak).

**Tabla XXIX**

1. k. br. 431 (Karlobag); 2. k. br. 433 (N. Banovci); 3. k. br. 432 (Sisak); 4. k. br. 435 (Dalmacija); 5. k. br. 437 (Sisak); 6. k. br. 434 (Var. Toplice); 7. k. br. 439 (Sisak); 8. k. br. 445 (Sisak); 9. k. br. 440 (Sisak).

**Tabla XXX**

1. k. br. 441 (Karlobag); 2. k. br. 442 (Sisak); 3. k. br. 443 (Sisak); 4. k. br. 447 (N. Banovci); 5. k. br. 452 (Mitrovica); 6. k. br. 457 (Sisak); 7. k. br. 449 (Osijek); 8. k. br. 453 (Osijek).

**Tabla XXXI**

1. k. br. 456 (Sisak); 2. k. br. 460 (Mitrovica); 3. k. br. 458 (Sisak); 4. k. br. 459 (Osijek); 5. k. br. 462 (Mitrovica); 6. k. br. 463 (Osijek); 7. k. br. 465 (Sisak); 8. k. br. 469 (Sisak); 9. k. br. 470 (Karlobag); 10. k. br. 467 (Sisak).

**Tabla XXXII**

1. k. br. 617 (Grobnik); 2. k. br. 853 (Bakar); 3. k. br. 775 (Sisak); 4. k. br. 484 (Sisak); 5. k. br. 491 (Sisak); 6. k. br. 504 (Bakar); 7. k. br. 541 (Sisak).

**Tabla XXXIII**

1. k. br. 565 (Sisak); 2. k. br. 566 (Sisak); 3. k. br. 582 (Sisak); 4. k. br. 595 (Sisak); 5. k. br. 441 (Karlobag); 6. k. br. 730 (Sisak).

**Tabla XXXIV**

1. k. br. 617 (Grobnik); 2. k. br. 647 (Sisak); 3. k. br. 646 (Sisak); 4. k. br. 447 (N. Banovci); 5. k. br. 443 (Sisak); 6. k. br. 643 (Sisak); 7. k. br. 644 (Sisak).

**Tabla XXXV**

1. k. br. 648 (Sisak); 2. k. br. 775 (Sisak); 3. k. br. 747 (Sisak); 4. k. br. 752 (Sisak); 5. k. br. 784 (Sisak); 6. k. br. 788 (Sisak).

**Tabla XXXVI**

1. k. br. 795 (Sisak); 2. k. br. 442 (Sisak); 3. k. br. 809 (Sisak); 4. k. br. 810 (Sisak); 5. k. br. 819 (Solin); 6. k. br. 837 (Sisak).

**Tabla XXXVII**

1. k. br. 874 (Gardun); 2. k. br. 869 (Sisak); 3. k. br. 863 (Osijek); 4. k. br. 864 (Sisak); 5. k. br. 910 (Sisak); 6. k. br. 859 (Sisak); 7. k. br. 865 (Sisak); 8. k. br. 677 (Osijek); 9. k. br. 911 (Sisak); 10. k. br. 856 (Osijek).

**Tabla XXXVIII**

1. k. br. 870 (Sisak); 2. k. br. 871 (Sisak); 3. k. br. 872 (Sisak); 4. k. br. 873 (Makarska); 5. k. br. 875 (Pula); 6. k. br. 876 (Prozor); 7. k. br. 877 (Sisak); 8. k. br. 888 (Osijek); 9. k. br. 880 (Sisak).

## Tabla XXXIX

1. k. br. 882 (Sisak); 2. k. br. 883 (Sisak); 3. k. br. 884 (Sisak); 4. k. br. 897 (Sisak); 5. k. br. 928 (Sisak); 6. k. br. 952 (Sisak); 7. k. br. 887 (Trst); 8. k. br. 889 (nepoznato); 9. k. br. 891 (Surduk).

## Tabla XL

1. k. br. 976 (Sisak); 2. k. br. 977 (Sisak); 3. k. br. 978 (Sisak); 4. k. br. 979 (Sisak); 5. k. br. 990 (Sisak); 6. k. br. 986 (Trst); 7. k. br. 984 (Sisak); 8. k. br. 988 (Osijek).

## Tabla XLI

1. k. br. 999 (Sotin); 2. k. br. 1000 (Sotin); 3. k. br. 1001 (Mitrovica); 4. k. br. 1002 (Petrovačka gradina); 5. k. br. 1030 (Mitrovica); 6. k. br. 1033 (Mitrovica).

## Tabla XLII

1. k. br. 1019 (St. Slankamen); 2. k. br. 1021 (Mitrovica); 3. k. br. 1023 (Mitrovica); 4. k. br. 1028 (Sisak); 5. k. br. 1026 (Sisak); 6. k. br. 1067 (Sisak).

## Tabla XLIII

1. k. br. 1054 (Sisak); 2. k. br. 1060 (Vis); 3. k. br. 1057 (Novi Banovci); 4. k. br. 1062 ((Vinkovci); 5. k. br. 1063 (Vinkovci); 6. k. br. 1072 (Sisak); 7. k. br. 1074 (Mitrovica).

## Tabla XLIV

1. k. br. 1079 (Pompeji); 2. k. br. 1080 (Sisak).

## Tabla XLV

1. k. br. 1081 (Sisak); 2. k. br. 1082 (Surduk); 3. k. br. 1083 (Osijek); 4. k. br. 1084 (Sisak).

## Tabla XLVI

1. k. br. 978 (Sisak); 2. k. br. 979 (Sisak); 3. k. br. 980 (Sisak); 4. k. br. 981 (Sisak); 5. k. br. 983 (Sisak); 6. k. br. 1086 (Sisak); 7. k. br. 1085 (Sisak); 8. k. br. 991 (Sisak); 9. k. br. 993 (Sisak); 10. k. br. 992 (Sisak); 11. k. br. 995 (Sisak); 12. k. br. 997 (Sisak).

## Tabla XLVII

1. k. br. 999 (Sotin); 2. k. br. 1005 (Rakovac); 3. k. br. 1001 (Mitrovica); 4. k. br. 1003 (N. Banovci); 5. k. br. 1007 (Mitrovica); 6. k. br. 1014 (Sisak); 7. k. br. 1017 (Dalj); 8. k. br. 1009 (Surčin); 9. k. br. 1018 (Var. Toplice); 10. k. br. 1021 (Mitrovica); 11. k. br. 1019 (St. Slankamen); 12. k. br. 1027 (Krčkovačka Juga).

## Tabla XLVIII

1. k. br. 1022 (Mitrovica); 2. k. br. 1035 (Mitrovica); 3. k. br. 1023 (Mitrovica); 4. k. br. 1032 (St. Slankamen); 5. k. br. 1025 (Mitrovica); 6. k. br. 1036 (nepoznato); 7. k. br. 1038 (Mitrovica); 8. k. br. 1015 (Osijek); 9. k. br. 1043 (Sisak); 10. k. br. 1051 (Mitrovica); 11. k. br. 1045 (Sisak); 12. k. br. 1047 (Sisak).

## Tabla XLIX

1. k. br. 1050 (Mitrovica); 2. k. br. 1074 (Mitrovica); 3. k. br. 1054 (Sisak); 4. k. br. 1061 (Radovanci); 5. k. br. 1056 (Ilok); 6. k. br. 1060 (Vis); 7. k. br. 1052 (Mitrovica); 8. k. br. 1066 (Štrbinci); 9. k. br. 1068 (Sisak); 10. k. br. 1065 (Radovanci); 11. k. br. 1073 (Sisak); 12. k. br. 1075 (Sisak).

## Tabla L

1. k. br. 1088 (Dubovac, Karlovac); 2. k. br. 1091 (Sisak); 3. k. br. 1089 (Sisak); 4. k. br. 1095 (Sisak); 5. k. br. 1092 (Sisak); 6. k. br. 1094 (Sisak); 7. k. br. 1098 (Sisak).

## Tabla LI

1. k. br. 1099 (Sisak); 2. k. br. 1100 (Vukovar); 3. k. br. 1102 (Sisak); 4. k. br. 1105 (Strizivojna); 5. k. br. 1110 (Sisak).

## Tabla LII

1. k. br. 1107 (D. Petrovci); 2. k. br. 1108 (Sisak).

## Tabla LIII

1. k. br. 1107 (D. Petrovci); 2. k. br. 1109 (Zagreb).

Tabla LIV

1. k. br. 1106 (Sisak); 2. k. br. 1111 (Sisak); 3. k. br. 1113 (Sisak); 4. k. br. 1116 (Sisak); 5. k. br. 1114 (Sisak).

Tabla LV

1. k. br. 1117 (Sisak); 2. k. br. 1118 (Sisak); 3. k. br. 1122 (Obrež); 4. k. br. 1121 (Sotin); 5. k. br. 1120 (Sisak).

Tabla LVI

1. k. br. 1119 (Sisak); 2. k. br. 1123 (Vinkovci); 3. k. br. 1124 (Sisak); 4. k. br. 1125 (Sisak); 5. k. br. 1126 (Sisak); 6. k. br. 1133 (Sisak); 7. k. br. 1135 (Sisak); 8. k. br. 1134 (Osijek); 9. k. br. 1136 (Sisak).



Tiskarskom pogreškom poremećen je pri kraju slijed tabli u Katalogu svjetiljki (B. Vikić—Belančić) pa je Tab. LV otisnuta odmah iza Tab. XLIX.

R.

Par une coquille d'imprimerie l'ordre des Planches dans le Catalogue des Lampes (de B. Vikić—Belančić) a subi une petite erreur, de la sorte que la Pl. LV a été imprimée immédiatement après la Pl. XLIX.

La R.



AGILIS 1    AGILIS 2    AGILIS 3    APER 4  
F

APRIO 6    APRIO 7  
F    ATIMETI 8    ATIME TI 9

ATIMET 10    ATIME 11    ATIME 12    ATIMETI 13

ATIMET 14    ATIME 15    ATIMET 16    ATIMETI 17

CASSI 18    CASSI 19    CASSI 20    CASSI 21

CASSI 22    CASSI 23    CASSI 24    C.A.S 25    C.A.S 26

CERIAL 27    CERIALS 28    CERIALS 29    CERIALS 30

CERIALS 31    CERIALS 32    CERIALS 33    CERIALS 34

CERIAL 35    CERIAL 36    CERIAL 37    CERINTI 38

COMVNIS 39    COMVNI 40    COMVNIS 41    CRESCES 42

CRESCIT 43    CRESCIT 44    CRESCES 45    CRESCIT 46

CRESCCE  
1

CPESCE  
2

CRESCCE  
3

CRESCCF  
4

CRESCCE  
5

CRESCCE  
6

CRISCI  
7

CRESCCE  
8

CRESCCE  
9

CRESCCE  
10

CRESCCI  
11

CRESCCE  
12

CPESCE  
13

CPESCE  
14

CRESCCI  
15

CPESCE  
16

CRESCCI  
17

CDESSI  
18

CDESSI  
19

CDESSI  
20

CDESSI  
21

CDESSI  
22

CDESSI  
23

FAOR  
24

FELIX  
25

FESTI  
26

FESTI  
27

FESTI  
28

FESTI  
29

FESTI  
30

FORTIS  
31

FORTIS  
32

FORTIS  
33

FORTIS  
34

FORTIS  
36

FORTIS  
35

FORTIS  
39

FORTIS  
40

FORTIS  
41

FORTIS  
37



FORTIS  
42

FORTIS  
43

FORTIS  
38

FORTIS  
44

FORTIS  
45

FORTIS  
46

FORTIS  
47

FORTIS  
48

FORTIS  
49

FORTIS TORTIS FORTIS FORTIS FORTIS  
1 2 3 4 5

FORTIS FORTIS FORTIS FORTI  
6 7 8 9

FRONT FRONTO IANUAR IANUAR  
10 11 12 13

IANUAR IECIDI IECIDI INCE IECIDI  
14 15 16 17 18

MEGGE IANUAR LITOGENE  
19 20

LITOCEN LITOGENE L·L·C L·L·C  
21 22 23 24 25

L·L·C L·L·C L·L·C LVCIVS LVCIVS  
26 27 28 29 30

LVPATI LVPATI LVCIVS  
31 32 33

MIA MLL MVRRI MIA  
34 35 36 37

LNARI LNARI LNARI MVTI  
38 39 40 41

LNARI LNARI NERIVS NERI  
42 43 44

NERIVS NERI NERI NERI  
45 46 47 48

OCTAVI  
1

OCTAVI  
2

OCTAVI  
3

OCTAVI  
4

OCTAVI  
5

OLV 7 III  
6

OSTAT OPTATI  
7 8

PASTOR  
9

PHOETA SPA  
10

PROBVS  
11

@  
PVLLI  
12

PVLLI  
13

QGC  
14

QGC  
15

Q.G.C  
16

QNC  
17

ROMVI  
18

AESIMI  
19

SABINI  
20

SATVRNIN  
21

TVRNN  
22

SCA  
23

SEXTI  
24

SEXTI  
25

SEXTI  
26

SEXTI  
27

STROBIE  
28

STROBILI  
29

STROBILI  
30

STROBILI  
31

STROBII  
32

STROBILI  
33

STROBILI  
34

TRANOV  
35

URSVI  
36

VERI  
37

VERI  
38

VIBIANI  
40

VEITI  
39

VIBIANI  
41

VIBIANI  
42

VIBIANI  
43

VIBVLI  
44

VICTORIA  
45

VICT  
46

VICT  
47



1



2



3



4

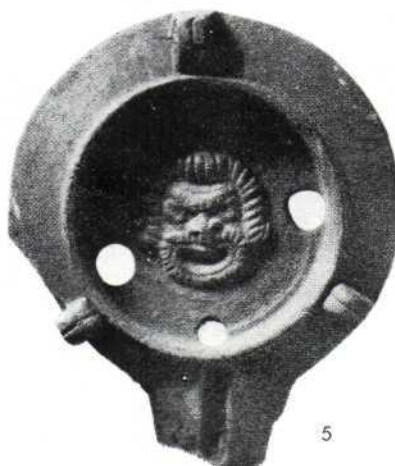

5



6



7



8



9









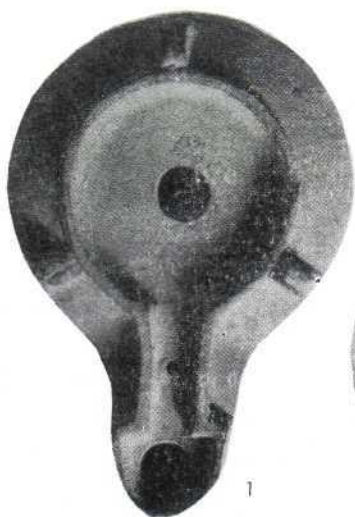

1



1a



2



3



3a



4



4a



5



6



6a

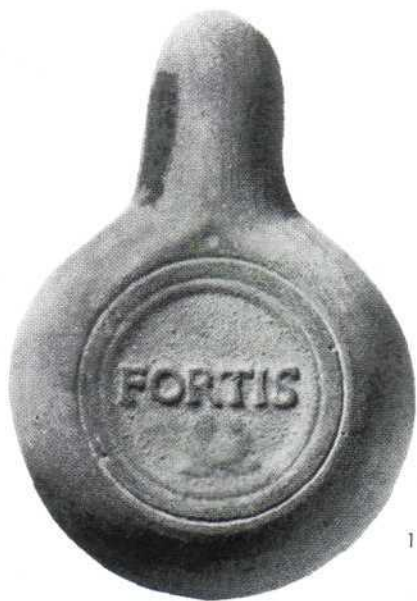





1



1a



2



3



3a



4



4a



5



5a



6



6a

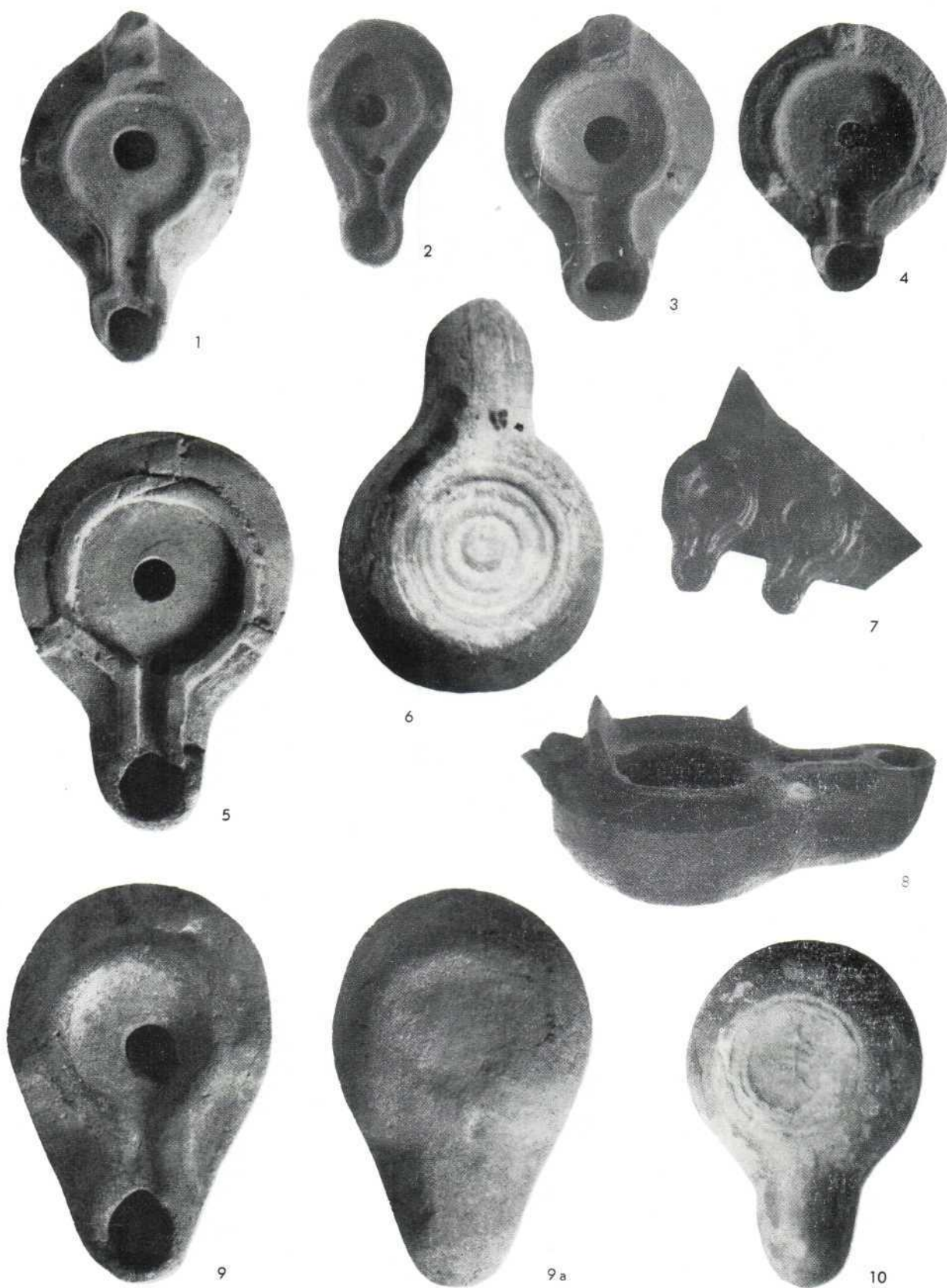



1



2



3



4



5



6



7



8



9





1



2



3



4



5



6



7



8



9





1



2



3



4



5



6



7



1



2



3

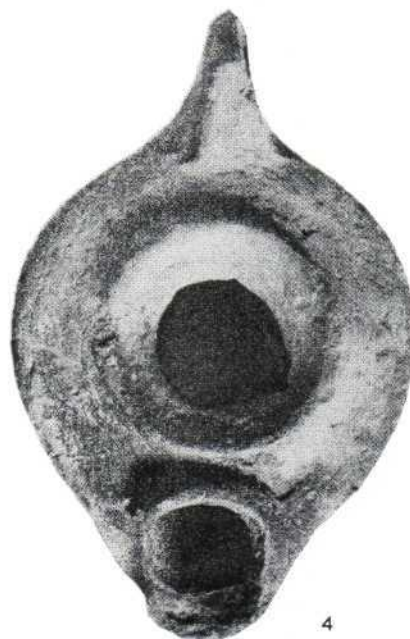

4

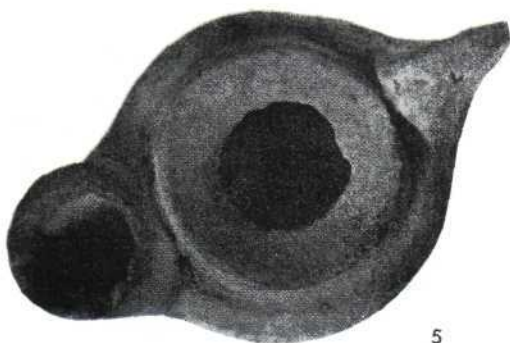

5



6

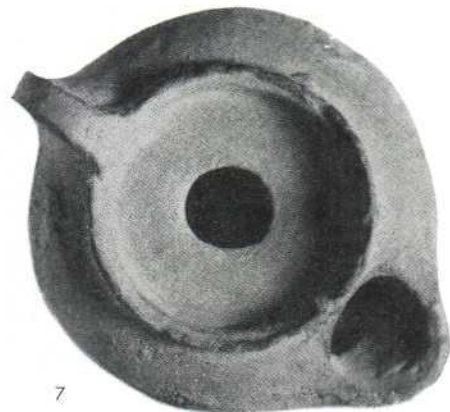









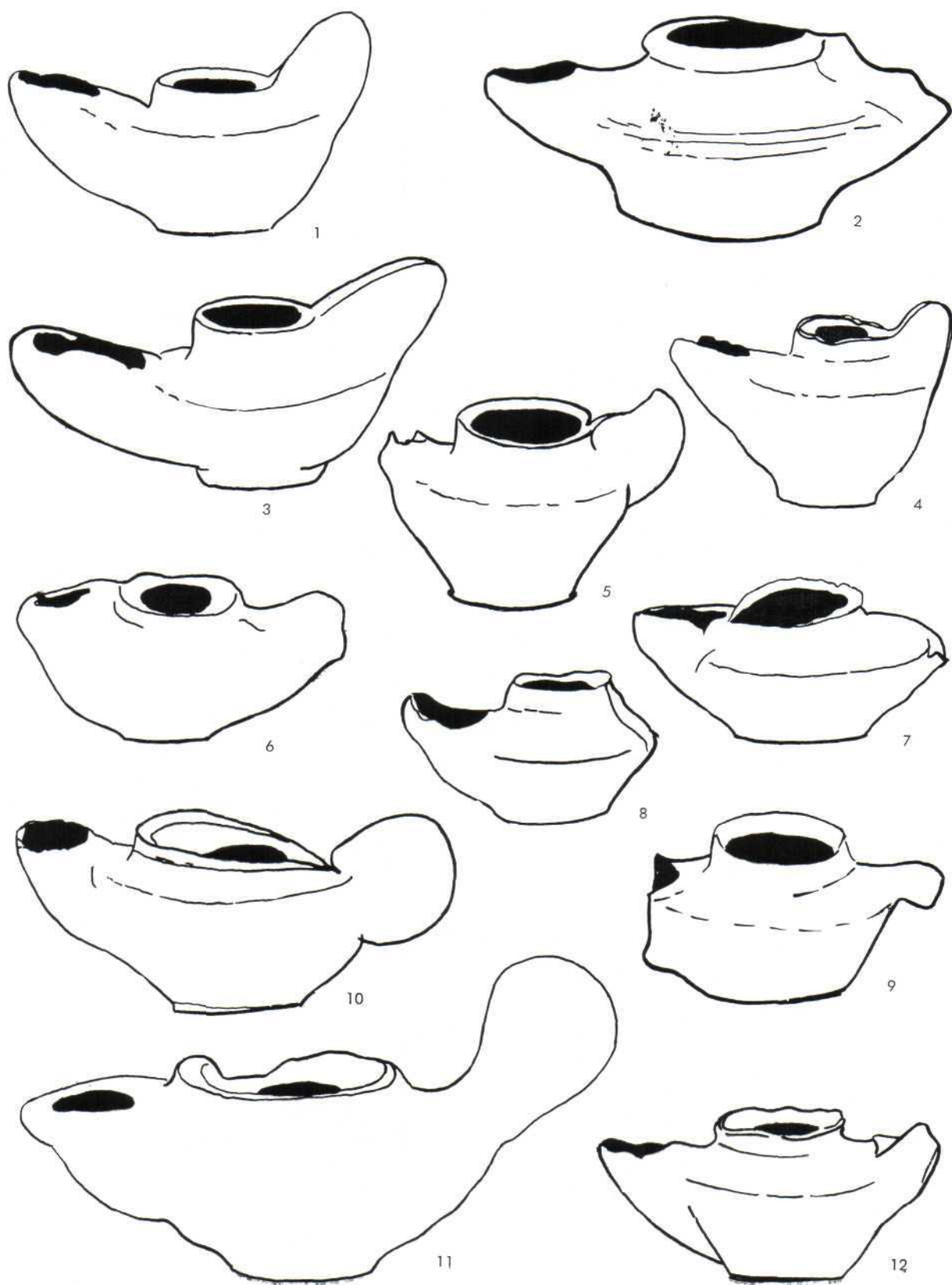

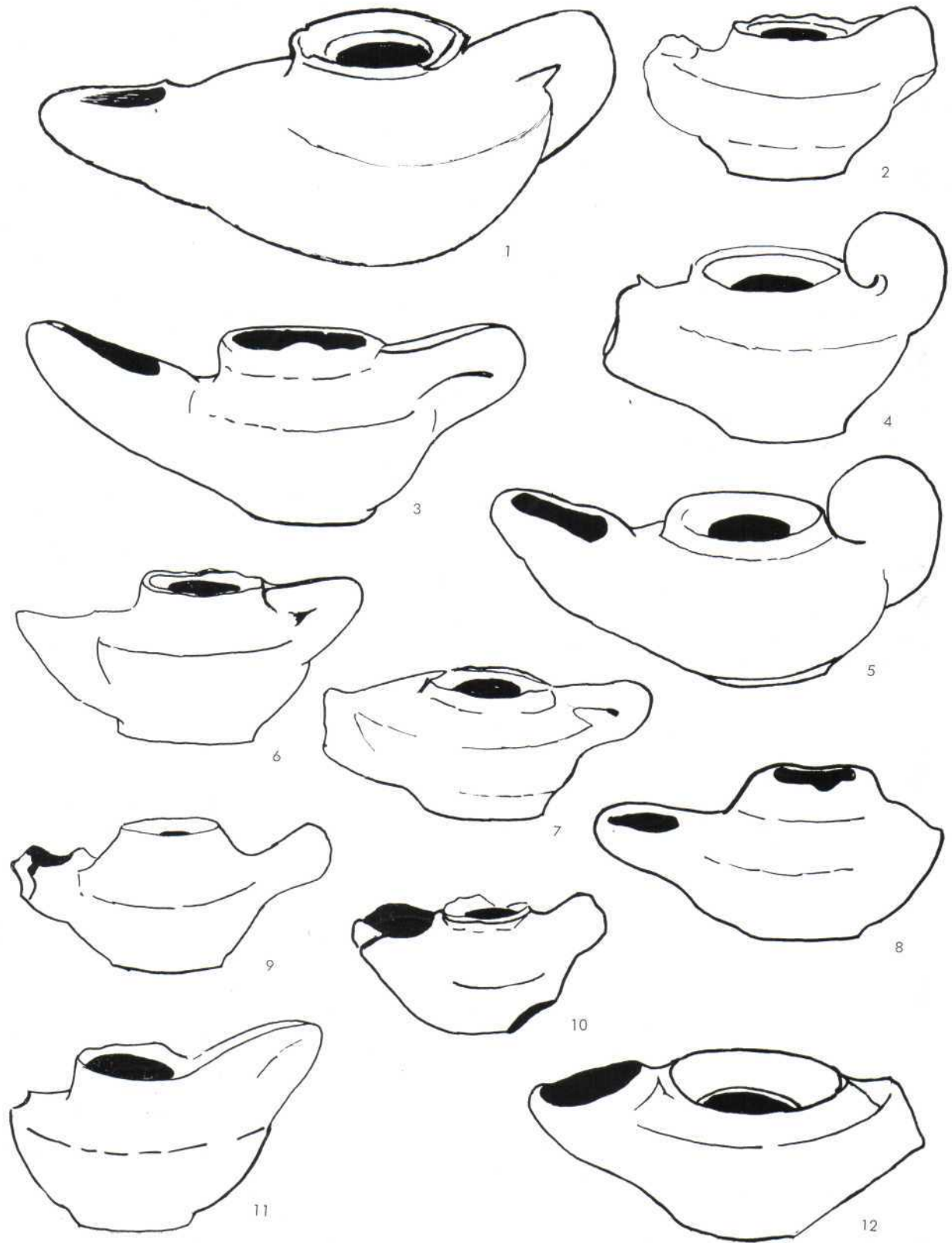

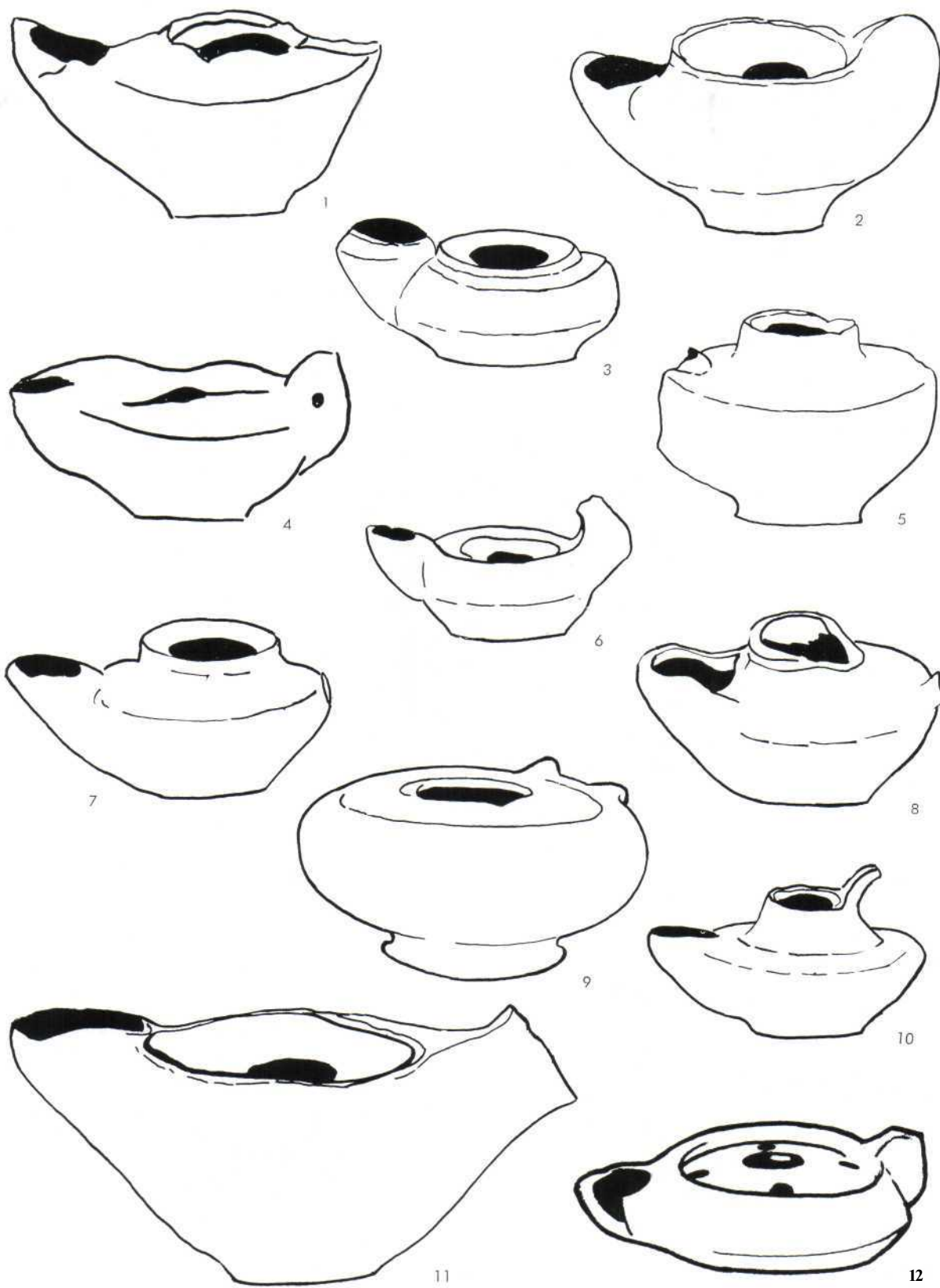



1



2

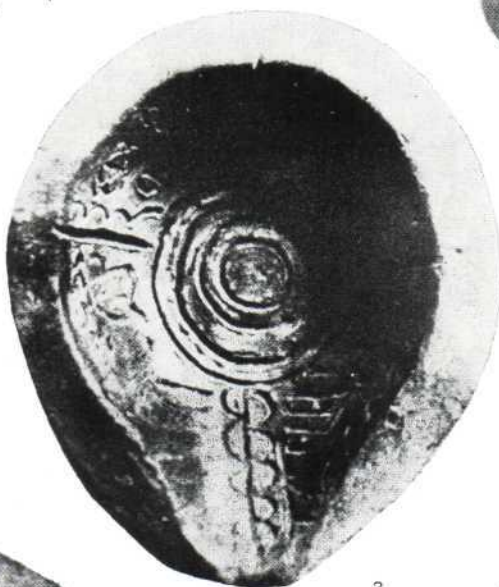

3



4

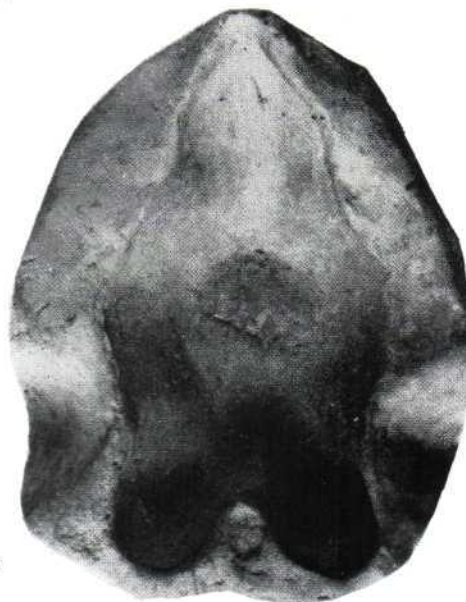

5













1



1a



2



3

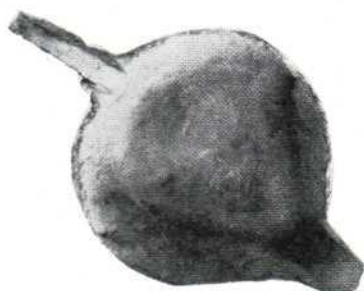

4



5

